VISIT…

КРАТКОЕ ИСТОРИЧЕСКОЕ ОПИСАНІЕ

ХРАМА

СВЯТЫЯ ЖИВОНАЧАЛЬНЫЯ ТРОИЦЫ

на Шаболовкѣ въ Москвѣ.

СОСТАВИЛЪ

Н. Л. ДРУЖИНА.

Москва 1911 г.

Изъ Трудовъ Коммиссіи по осмотру и изученію памятниковъ церковной старины г. Москвы и Московской Епархіи. Т. IV—V.

ГОСУДАРСТВЕННАЯ БИБЛИОТЕКА СССР

РОССИЙСКАЯ ГОСУДАРСТВЕННАЯ БИБЛИОТЕКА
6917-03

Печатня А.И.Снегиревой Москва

2002134140

ПРЕДИСЛОВІЕ.

Настоящая исторія храма Св. Троицы, что на Шаболовкѣ издается въ свѣтъ вчинаніемъ и радѣніемъ церковнаго старосты Владимира Семеновича Бубнова. По его просьбѣ она составлена Николаемъ Львовичемъ Дружиною, истинно-русскимъ православнымъ авторомъ. Это не просто исторія храма, какъ священнаго сооруженія со всѣми его принадлежностями. Она изложена въ связи вообще съ Московской исторіей, съ коей такъ или иначе соприкасается судьба Шаболовской церкви. Читатель прежде всего знакомится здѣсь съ заселеніемъ окраиннаго юга Москвы, откуда возникла настоятельная потребность въ Шаболовскомъ храмѣ. Юго-востокъ Москвы уже давно огражденъ былъ отъ набѣговъ степныхъ варваровъ окраинными монастырями Андроніевымъ, Новоспасскимъ, Симоновымъ и Даниловымъ, кои, какъ крѣпости, задерживали внезапные набѣги и давали ближайшимъ жителямъ время и возможность отъ нихъ спасаться.

Совсѣмъ другую картину представлялъ окраинный югъ Москвы. Начиная отъ Калужскихъ воротъ многіе вѣка здѣсь былъ пустырь, годный лишь для выгона скота. Опасеніе за свою жизнь и имущество отъ внезапныхъ степныхъ набѣговъ удерживало москвичей отъ заселенія этого пустыннаго края. Лишь въ концѣ XVI вѣка, когда основанъ былъ здѣсь Донской монастырь съ Чудотворной иконой Богоматери, бывшей въ славномъ Донскомъ бою, въ конецъ подорвавшемъ татарское засилье,—монастырь, окруженный затѣмъ высокими крѣпостными стѣнами,—открылась возможность болѣе смѣло и безстрашно заселять этотъ пустырь. Колонизація Москвы на югъ, подъ покровомъ этой святыни, постепенно продолжалась въ теченіи XVII и XVIII вѣковъ. Едва успѣло основаться десятка три дворовъ на Шаболовкѣ, Донской и Калужской улицахъ, какъ тогдашніе благочестивые предки наши почувствовали потребность въ храмѣ, и вскорѣ была сооружена ими деревянная церковь на Шаболовкѣ во имя Св. Троицы. Какъ видно изъ документовъ, храмъ былъ заложенъ въ 1698 г. и освященъ въ 1699 г. при патріархѣ Адріанѣ.

Столь же любопытны свѣдѣнія о составѣ прихода. Какъ въ окраинной Московской слободѣ, здѣсь жили жена знаменитаго старовѣра протопопа Аввакума и сынъ ихъ Иванъ Аввакумовъ; послѣдній умеръ въ Петропавловской крѣпости, а мать его, неуклонно сопутствовавшая во всѣхъ страдахъ Аввакумовыхъ,—здѣсь же и похоронена. Изъ другихъ сектантовъ здѣсь обиталъ также не мало извѣстный лже-Христосъ—Суславъ. Свитое здѣсь гнѣздо хлыстовщины держалось здѣсь до послѣдняго времени, сосредоточиваясь въ Хавской слободкѣ. Но эти сектанты ходятъ въ православную цер-

ковь, исповѣдываются и пріобщаются, радушно принимаютъ къ себѣ священниковъ въ праздники со святынею; живутъ скромно и строго и потому мало замѣтны и неуловимы. Радѣнія ихъ, во время коихъ, кружась, они воображаютъ изъ себя ангеловъ, ликующихъ около престола Божія, совершаются по ночамъ и въ таинственной, недоступной для посторонняго глаза, обстановкѣ.

Столь же драгоцѣнны немногія данныя, относящіяся къ эпохѣ французскаго нашествія въ 1812 году, когда, вмѣстѣ съ другими, и Шаболовскій храмъ не остался безъ ограбленія, хотя и уцѣлѣлъ отъ московскаго пожарища.

Приложенія къ этой исторіи также не лишены интереса, особенно для Шаболовскихъ прихожанъ. Храмъ въ настоящемъ его видѣ, основанный по проэкту ученаго и извѣстнаго архитектора Н. В. Никитина, одинъ изъ самыхъ великолѣпныхъ въ Москвѣ. Нельзя не удивляться, что такой храмъ могъ быть воздвигнутъ средствами однихъ прихожанъ. Сумѣвшіе создать его, безъ сомнѣнія,—сумѣютъ и поддержать его благолѣпіе.

Е. Барсовъ.

Храмъ Святыя Живоначальныя Троицы на Шаболовкѣ въ Москвѣ.

Краткое историческое описаніе.

Православная Церковь пережила на Руси всѣ историческія событія въ тѣсномъ и непрерывномъ общеніи съ народомъ и русской государственностью. Въ преемственномъ ходѣ этихъ событій верховная власть и народъ искони находили себѣ въ Церкви вѣрное духовное прибѣжище и постоянную опору, откуда черпали новую мощь для дальнѣйшаго процвѣтанія среди жестокой, многовѣковой борьбы съ иноземными нашествіями, тяжкими народными бѣдствіями и внутренними неустройствами. Нѣтъ, поэтому, на Руси памятниковъ церковной старины, которые въ тоже время были-бы совершенно чужды великой цѣпи прошлыхъ историческихъ событій жизни русскаго народа.

Въ древней Москвѣ, великомъ историческомъ центрѣ нашей государственности, памятниковъ этихъ особенно много. Но одни изъ нихъ—сохранились почти въ полной неприкосновенности, другіе—пришли, подъ вліяніемъ времени и пережитыхъ событій, въ ветхость и подверглись значительнымъ видоизмѣненіямъ,

Однимъ изъ такихъ унаслѣдованныхъ нами памятниковъ старой Москвы является храмъ Святыя Живоначальныя Троицы на Шаболовкѣ. Въ силу необходимости онъ отстроенъ заново въ недавнее время. Но исторія этого храма довольно далеко уходитъ въ глубь жизни Московскаго государства и должна быть близка душѣ нетолько прихожанина этого храма, но и каждаго русскаго.

Относительно происхожденія названія урочища „Шаболовка“ имѣются различныя предположенія.... Въ XV вѣкѣ на Руси существовала фамилія „Шоболъ“. Въ грамотѣ временъ Великаго Князя Ивана Васильевича (1462—1505), данной Махрищскому монастырю сказано: „Тягался (изъ-за земли) Давыдко Шоболъ со старцемъ Павломъ Троицкимъ“ [1]). По другому источнику [2]) „1535 г. октября 25 дня пріѣхали на Москву казаки, Городецкіе Татарове, а убили на Волгѣ 100 человѣкъ ихъ, а ска-

---

[1]) Чт. Общ. Истор. и древ. 1878 г., кн. 3, стр. 28.

[2]) Истор. Карамз., т. VIII, пр. 39.

зывали, что Казанскіе князи Шабалъ Епанчинъ, да братъ его Шаболатъ ....и съ ними Князей и Мурзъ и Казаковъ съ 60 человѣкъ изъ Казани вышло".

Въ 1552 году сынъ князя Шаболата, при взятіи Казани былъ взятъ въ плѣнъ [3]). Конечно былъ привезенъ въ Москву и, нужно думать, поселенъ невдали отъ нея, такъ сказать на глазахъ у Царя.

Въ Томской губерніи, въ Бійскомъ уѣздѣ, на Алтаѣ есть рѣка „Шабала" [4]). Существовало и въ русскомъ языкѣ слово „Шабала" [5]). Слово это употреблялось для обозначенія человѣка безтолковаго, пустого, шатуна. Вообще о татарскомъ происхожденіи слова Шаболовка говоритъ очень многое, но все-же наиболѣе вѣроятнымъ является предположеніе, что по становищу князя Шаболата наименовано было подмосковное село Шаболово, существующее и понынѣ въ 5 верстахъ отъ Москвы, ближе Зюзина, и что мѣстность Шаболовка получила нѣкогда свое названіе уже какъ дорога изъ Москвы въ упомянутое подгороднос село. По крайней мѣрѣ такъ было истолковано названіе „Шаболовка" въ „описаніи Московскихъ церквей учиненномъ Московской Духовной Консисторіей въ 1817 году", гдѣ прямо было указано, что „улица Шаболовка называется потому, что здѣсь была дорога въ село Шаболово, которое и до нынѣ существуетъ" [6]).

Зарѣчная часть издавна была боевымъ мѣстомъ, по которому направлялись къ Москвѣ всевозможныя вражескія, особенно татарскія нашествія, и потому долгое время она оставалась незастроенной. „Съ конца 16 вѣка деревянный, а потомъ съ 1638 г. земляной городъ, Скордомъ, Скородумъ, состоящій изъ зарѣчья на югъ, обнесенъ деревянными стѣнами и башнями въ коихъ ворота съ однимъ и двумя входами. Къ западу примыкаетъ онъ къ Москвѣ рѣкѣ Чертовскими воротами и Чертовскимъ Городкомъ, съ востока—Яузскими. Въ этой части города, дальнемъ посадѣ, тогда были пахатныя поля, сѣнокосы, скотные дворы, хутора, селы, слободы и мѣстами лѣсъ. За Москворѣчьемъ еще оставались острожки, ставленные въ нашествіе Литовско-Польское. Тогда было тамъ болѣе полыхъ мѣстъ и полянъ, чѣмъ въ сѣверной части его, гдѣ плотнѣе населеніе. Тамъ еще не смѣли строиться зажиточные люди изъ опасенія внезапныхъ нашествій Крымцевъ и Ногаевъ [7]).

На планахъ Москвы временъ Михаила Ѳеодоровича, найденныхъ въ бумагахъ Петра Великаго и Готофреда, половины XVII в., за Калужскими воротами никакихъ зданій не показано. Это было поле, выгонная земля...

„Въ прошлыхъ годѣхъ изстари вѣдомъ въ Государственномъ Посольскомъ Приказѣ Крымскій дворъ, а мѣрою того двора у Калужскихъ воротъ у Земляного Города мд (44) длиннику да м (40) сажень поперечнику строенья на томъ дворѣ м (40) избъ козачныхъ. Стаивали на томъ дворѣ въ прошлыхъ годѣхъ годовые Крымскіе послы и гонцы во время мирное, а во время перемирья и въ военное время держаны на томъ дворѣ полоняники и Крымскіе Татары.

---

[3]) Истор. Карамз., т. VIII, пр. 39.

[4]) Отчетъ объ Алт. за 1886 г., ст. 22.

[5]) Учебн. Русск. Хрест., П. Полевой, Спб., 1880 г., ч. I.

[6]) Описаніе Моск. церквей, учиненное Моск. Духовн. Консисторіей въ 1817 г.; Н. П. Розановъ, Москва, 1875 г., стр. 42. Напечатано въ чт. Общ. Истор. и древн. 1874 г., кн. 4.

Указъ Царя Алексѣя Михаиловича 1650 г., Пол. Собр. зак., т. I, № 22.

[7]) Памятники. Моск. древности, Ив. Снегиревъ, Москва 1841 г., ст. 105.

А нынѣ тотъ дворъ стоитъ пустъ, да противъ того-жъ двора на выпускѣ оставлено было порожзаго мѣста длинника и (50) сажень, поперечнику м (40) сажень до Москвы рѣки. И на томъ мѣстѣ посажена капуста, а владѣютъ Князь Иванъ Алексѣевичъ Голицынъ, да Жирово-Засѣкинъ, да Одоевскіе". „А за городомъ для пастьбы крымскихъ лошадей отведенъ былъ изъ луговъ длиною и поперекъ на версту: а пасывали на томъ лугу крымскіе посольскіе и гонецкіе лошади и на томъ лугу построенъ Государевъ Конюшенный лѣкарственный дворъ и пускаютъ на тотъ Крымскій лугъ Государевыхъ больныхъ лошадей для пастьбы. Да на томъ-же лугу построили загородные дворы Бояре: Тихонъ Никитичъ Стрѣшневъ, Князь Иванъ Борисовичъ Троекуровъ, а по какому указу, того въ Посольскомъ приказѣ невѣдомо" [8]). Свѣдѣнія эти подтверждаются также нѣкоторыми источниками Архива Министерства Иностранныхъ Дѣлъ въ Москвѣ [9]).

До половины XVII столѣтія мѣстность за Калужскими воротами оставалась незастроенной, порожней и принадлежала къ площади земли, приписанной къ Данилову мужскому монастырю, основанному подъ Москвой въ концѣ второй половины XIII столѣтія Княземъ Даніиломъ, сыномъ Александра Невскаго.

Въ концѣ XVI вѣка, послѣ 1596 г. въ Москвѣ, или вѣрнѣе, опять подъ Москвою, былъ основанъ Донской Богородицкій мужской монастырь Царемъ Ѳеодоромъ Іоанновичемъ [10]) въ воспоминаніе побѣды, одержанной на этомъ самомъ мѣстѣ надъ Крымскимъ Ханомъ Кази-Гиреемъ съ помощью чудотворной иконы Донскія Божія Матери, поднесенной нѣкогда донскими казаками въ даръ еще Великому Князю Дмитрію Іоанновичу и бывшей съ нимъ на Куликовской битвѣ. Икона эта съ основанія монастыря пребывала тамъ и нынѣ находится въ соборномъ его храмѣ. Изъ позднѣйшихъ источниковъ можно заключить, что земли за Калужскими воротами приписаны были частью къ Данилову, частью къ Донскому монастырямъ. Такъ изъ указа Царя Алексѣя Михаиловича 1650 года видно, что около этого времени „около Москвы по всѣмъ дорогамъ до Земленаго Города, на выгонныхъ земляхъ, построены загородные дворы [11]). По Серпуховской, по Калужской, по Боровской дорогамъ отдаютъ подъ загородные-же дворы Данилова, Донского монастырей".

Такимъ образомъ начало заселенія мѣстности за Калужскими воротами, въ томъ числѣ и дороги къ селу Шаболову, относится къ 1650 году, въ 1678 году состоялось уже постановленіе, кому изъ служилыхъ людей какое слѣдуетъ давать пространство земли подъ строеніе дворовъ въ Москвѣ за Земляным Городомъ [12]). Но во всякомъ случаѣ къ этому времени заселеніе мѣстности за Земляным городомъ подвигалось медленно, о чемъ можно судить по различію указной цѣны на земли здѣсь и въ другихъ мѣстностяхъ Москвы. По указу Царя Ѳеодора Алексѣевича 1680 года [13]) было постановлено: „А продавать земли въ дробныя сажени въ Кремлѣ по два рубля, въ Китаѣ по рублю, въ Бѣломъ Городѣ по полтинѣ, въ Земляномъ городѣ по гривнѣ, за Земляным городомъ по 6 денегъ дробная сажень".

---

[8]) Выписка изъ портфел. Малиновскаго, Москва, Земляной городъ, Серпуховская часть.

[9]) 1679 г., Выпись, данная Даниловскому Монастырю на монастырскую землю въ Москвѣ, за Калужскими воротами. Моск. Арх. Государств. реестръ, грам. № 198.

[10]) Исторія Соловьева, кн. II, стр. 613.

[11]) Полн. Собр. Зак., т. I, № 22.

[12]) Полн. Собр. Зак., т. II, № 722.

[13]) Полн. Собр. Зак., т. II, № 796.

Вскорѣ, въ новопостроенной слободѣ былъ сооруженъ первый деревянный Храмъ Святыя Живоначальныя Троицы. Въ Канцеляріи Синодальной Экономическаго Правленія по справкѣ въ записной „7206“ (1698) году новопостроенныхъ города Москвы церквей книгѣ, между прочимъ, написано [14]) „Запечатана на Москвѣ грамата по челобитью разныхъ чиновъ людей велѣно имъ за Калужскими вороты, за Земляным городомъ, въ Новопостроенной слободѣ, на землѣ Данилова монастыря построить вновь церковь во имя Пресвятыя Троицы, а подъ церковь и кладбище Данилова монастыря игуменъ поступился земли длиннику сорокъ, поперечнику—тридцать сажень“. По тому-же источнику „вышеписанная церковь Живоначальныя Троицы деревянная, а зачата та святая церковь строиться вновь по благословенію Святѣйшаго Адріана, Патріарха Московскаго и всея Россіи въ 206 году“. Да въ переписныхъ 1722 году города Москвы въ церковныхъ книгахъ Замоскворѣцкаго сорока между прочимъ написано: „Вышеписанная церковь Живоначальныя Троицы деревянная, а зачата та Святая церковь строиться вновь по благословенію Святѣйшаго Адріана Патріарха Московскаго и всея Россіи въ 206 году“. А по книгѣ приходной Патріаршаго Казеннаго Приказа № 171 $\frac{7207}{1698}$ стр. 88 [15]) между прочимъ значится: Въ нынѣшнемъ 207 году Апрѣля въ 28 день по указу Святѣйшаго Патріарха и по помѣтѣ на выпискѣ Андрея Денисова Владыкина велѣно новопостроенныя Церкви во имя Живоначальныя Троицы, которая построена вновь за Калужскими вороты, за земляным городомъ, въ новосельской слободѣ, на землѣ Данилова монастыря, на попа съ причетники положить дани....“

Этими выписками точно устанавливается, что первый храмъ Святыя Живоначальныя Троицы былъ возведенъ деревянный, начатъ постройкой въ 1698 году и законченъ въ слѣдующемъ 1699 году. Храмъ былъ построенъ на землѣ Даниловскаго монастыря, игуменъ котораго уступилъ подъ постройку новаго храма и подъ кладбище при немъ 1200 квадратныхъ сажень земли.

По даннымъ окладныхъ книгъ Казеннаго Патріаршаго Приказа и хранящихся въ церкви исповѣдныхъ, клировыхъ и приходо-расходныхъ книгъ усматривается, что въ 1701—1703 г.г. окладныя деньги въ Казенный Патріаршій Приказъ вносилъ Попъ Филиппъ Ѳеофилактовъ, который и былъ, очевидно, первымъ настоятелемъ храма Св. Троицы на Шаболовкѣ.

По выписи, данной 18 іюня 1756 года изъ Канцеляріи Синодальной Экономическаго Правленія [16]) между прочимъ значится: „А нынѣ при той церкви въ дѣйствительно служащихъ попъ Василій Ѳилиповъ, дьяконъ Яковъ Ѳедоровъ, дьячекъ Яковъ Гавриловъ, просвирня Пелагея Андреева, а живутъ онѣ на церковной землѣ особыми дворами и питаются отъ прихожанъ, а приходскихъ наличныхъ дворовъ тридцать два двора, а мѣрою отъ той церкви по Шабаловской улицѣ мимо вѣтреной мельницы полемъ до церкви Вознесенія Христова восемьсотъ восемьдесятъ сажень“. Здѣсь впервые перечисленъ поименно составъ притча новопостроенной церкви Святыя Живоначальныя Троицы; отсюда-же видно, что храмъ предназначался для удовлетворенія духовныхъ нуждъ прихожанъ, разселенныхъ по Шаболовской улицѣ въ

---

[14]) Церк. арх , выпись изъ Канцеляріи Синодальной Экономическаго Правленія, 1756 г., іюля 1 дня.

[15]) Архивъ Министерства Юстиціи въ Москвѣ.

[16]) Церковн. архивъ, выпись изъ Канцеляріи Синодальной Экономическаго Правленія, 1756 г., іюля 1 дня

количествѣ тридцати двухъ дворовъ. Это главнѣйшее предназначеніе новопостроенной церкви подтверждается тѣмъ, что содержаніе церкви и духовнаго клира поставлялось въ зависимость отъ прихожанъ. Изъ книги приходной Патріаршаго Приказа (№ 171 $\frac{7207}{1698}$ стр. 88)[17]) усматривается даже составъ прихожанъ и размѣръ казеннаго налога въ пользу церкви. Въ приходѣ жили дьякъ, ризничій, трое подъячихъ, трое торговцевъ, два кузнеца и портной мастеръ. Прочіе-же дворы названы загородными и принадлежали стольнику и боярскимъ людямъ. Между прочимъ, послѣдующимъ изложеніемъ, какъ будетъ видно ниже, устанавливается, что попъ Василій Филипповъ былъ сынъ перваго священника этой церкви попа Филиппа Ѳеофилактова.

Надо думать, что Шаболовская улица пришла къ тому времени въ довольно тѣсное соприкосновеніе съ городомъ и стала прочно заселяться. Дѣйствительно жители ея уже не были случайнымъ пришлымъ людомъ, а оказывались постоянными горожанами, связанными съ городскою жизнью крѣпко своею рабочею дѣятельностью: службой, ремеслами или торговлей.

Подтверждается это и другими источниками. Въ 1721 году Архимандритъ Донского монастыря[18]) Іероѳей доносилъ Святѣйшему Синоду такъ: „Въ 7191 (1683) году по указу Царскаго Величества[19]) пожалована была Донскому монастырю часть выгонной Московской земли, межъ Калужской и Шаболовской дорогами подъ селитьбу всякихъ чиновъ людей, и на ту землю дана Царскаго величества жалованная грамота, и съ той земли съ дворовыхъ мѣстъ, со всякихъ чиновъ людей собиралось оброчныхъ денегъ въ монастырь по 217 р. 20 алт. въ годъ, которыя и употреблялись Монастыремъ на покупку дровъ“.

Отсюда видно, что Шаболовская и Калужская дороги, начали застраиваться и заселяться значительно ранѣе постройки церкви Святыя Живоначальныя Троицы, а именно за 15 лѣтъ до того и что водворившіеся здѣсь всякихъ чиновъ люди обложены были денежными сборами въ пользу Донского монастыря. Слѣдуетъ также думать, что къ 1699 году при возраставшемъ до того времени государственномъ и торговомъ значеніи Москвы, эта часть зарѣчья дѣйствительно сложилась въ настоящій пригородъ. Среди населенія этой части зарѣчья ютились также и раскольники. Такъ въ приходѣ Троицкой, на Шаболовкѣ, церкви нѣсколько лѣтъ жило и даже имѣло свой домъ семейство расколо-учителя Протопопа Аввакума, казненнаго 1-го апрѣля 1681 года. Семейство состояло изъ матери и сына Ивана Аввакумова; ни онъ, ни мать его въ расколѣ не были уличены и онъ вездѣ называлъ себя вполнѣ православнымъ. Но тѣмъ не менѣе, какъ сынъ Протопопа Аввакума, Иванъ подозрѣвался въ принадлежности къ расколу и даже былъ судимъ за распространеніе раскола[20]) въ 1717—1720 г.г. Въ показаніяхъ своихъ на судѣ Иванъ, между прочимъ, говорилъ: „Онъ де Иванъ съ матерью своею Настасьею Марковою дочерью послѣ ссылки его отца изъ Юрьева съѣхали въ прошломъ 162 году на Холмогоры.... Въ прошломъ 200 (1692) году онъ съ матерью пріѣхали къ Москвѣ и жили въ Елоховѣ у свойствен-

---

[17]) Архивъ Министерства Юстиціи въ Москвѣ.

[18]) Описаніе документовъ и дѣлъ, хранящихся въ архивѣ Св. Синода, Спб., 1868 г., т. I, ст 226. О слободахъ по Москвѣ и около Москвы. Ст. Хрис. чт , 1881 г., сент., стр. 382.

[19]) Царя Ѳеодора Алексѣевича.

[20]) «Раскольничьи дѣла въ XVIII столѣтіи», Есиповъ, Спб., 1861 г., стр. 119—127.

ника своего, въ приходѣ Богоявленія Господня съ годъ. А послѣ де того онъ, Иванъ, съ матерью своею стали жить въ приходѣ у церкви Живоначальныя Троицы, что на Шаболовкѣ, въ домѣ капитана Якова Тухачевскаго, въ которомъ живетъ и донынѣ, по поручной жилой записи и мать его Иванова умре тому 7-мый годъ и погребена при той-же церкви". Духовнымъ отцомъ у него былъ, какъ онъ показывалъ, вышеупомянутой Троицкой церкви попъ Филиппъ Θеофилактовъ. Въ 1717 году, когда Иванъ былъ на судѣ, попа Филиппа уже не было въ живыхъ, на его мѣсто поступилъ его сынъ Василій Филипповъ. Василья (попа) привели въ Духовный приказъ и, съ дьячкомъ той церкви Яковомъ Гавриловымъ, допрашивали; а они показали: что „Иванъ Аввакумовъ въ приходскую церковь къ нимъ приходитъ изрѣдка". Изъ Московскаго Приказа Церковныхъ Дѣлъ Иванъ Аввакумовъ былъ посланъ въ С.-Петербургъ, гдѣ 7-го декабря 1720 г., „будучи въ крѣпости за карауломъ умре". Очевидно Ивану Аввакумову не удалось окончательно оправдаться въ падавшихъ на него подозрѣніяхъ. Какъ видно выше изъ показанія мѣстнаго притча о посѣщеніи Иваномъ Аввакумовымъ церковной службы, эти подозрѣнія вѣроятно были не лишены основаній. Почти одновременно съ нимъ проживалъ въ зарѣчной части, въ томъ же приходѣ лжехристосъ Сусловъ. Домъ лжехриста (скопца) Ивана Тимоѳеева Суслова въ 1710 г. находился за Москвой рѣкой, между Шаболовской и Донской улицами [21]).

Присутствіе въ приходѣ такихъ представителей раскола, какъ Протопопъ Аввакумъ и лжехристосъ Сусловъ, является общимъ безспорнымъ признакомъ, что подъемъ раскольничьяго движенія въ Москвѣ въ концѣ XVII и началѣ XVIII вѣка отразился до нѣкоторой степени и на жизни прихода церкви Святыя Живоначальныя Троицы. Но, повидимому, глубокихъ послѣдствій вліяніе раскольниковъ здѣсь не имѣло. Это предположеніе находитъ себѣ подтвержденіе и въ одномъ изъ ближайшихъ къ нашему времени документовъ, а именно въ отзывѣ умершаго нынѣ настоятеля церкви Протоіерея В. Θ. Руднева отъ 15 февраля 1882 года на указъ Св. Синода отъ 4 декабря 1881 г. за № 87. Православный приходъ продолжалъ расти численно и крѣпнуть духовно. Возрастали и матеріальныя средства. За это время есть свѣдѣнія о постройкѣ на Шаболовкѣ деревяннаго храма Святыя и Живоначальныя Троицы съ придѣломъ Покрова Богородицы [22]), въ 1722 году. Но въ дѣйствительности это была пристройка къ храму 1698 г. придѣла Покрова Богородицы, о коемъ до того времени нигдѣ по извѣстнымъ источникамъ не упоминалось. Къ 1745 году деревянный храмъ въ значительной мѣрѣ изветшалъ; надо думать, утрачено было также соотвѣтствіе между размѣрами храма и численностью его прихожанъ. По крайней мѣрѣ причтомъ и прихожанами возбуждено было ходатайство о постройкѣ новой, болѣе обширной, каменной церкви. Какъ видно изъ протокола Московской Духовной Консисторіи 1745 г. мая 27 дня № 48 [23]) перестройка храма была разрѣшена и разрѣшеніе послѣдовало въ такой формѣ: „По указу Его Императорскаго Величества Святѣйшаго Правительствующаго Синода членъ Преосвященный Іосифъ Архіепископъ Московскій и Владимірскій по челобитью Замоскворѣцкаго сорока, церкви Живоначальныя Троицы,

---

[21]) Русскій Вѣстникъ 1879 г., декабрь, стр. 767.

[22]) Москва, подробное историческое и археологическое описанніе города. Изд. Мартынова, текстъ Снегирева, т. I, Москва 1865 г., на стр 77.

Описаніе Московск. церквей., учиненное Моск. Духовн. Консисторіей въ 1817 г., П. П. Розанова, Москва, 1875 г., стр. 93.

[23]) См. у Хавскаго, стр. 164.

что за Калужскими воротами, на Шаболовкѣ, попа Алексѣя Семенова съ приходскими людьми о строеніи вмѣсто оной ветхой деревянной церкви вновь каменной во имя того-же храма съ придѣломъ Покрова Пресвятыя Богородице приказалъ ко опымъ просителямъ послать указъ велеть оную церковь съ предѣломъ буде оная подлинно какъ въ прошеніи ихъ показано весьма ветха разобрать и вновь каменную церковь на томъ-же мѣстѣ во имя того-же храма строить позволить; а ветхой церкви лѣсъ употреблять на церковное топленіе или на печеніе просфоръ, а окромя сего никуда не употреблять и строить тое церковь по подобію протчихъ церквей и построя убрать Святыми Иконами и протчимъ церковнымъ благолѣпіемъ по силѣ святыхъ правилъ и церковныхъ уставовъ и состоявшагося въ 734 (1734) году, сентября 13 дня указу а престолъ устроить ввышину аршинъ шести вершковъ и соцкою (= съ доскою) въ длину аршинъ осми вершковъ, въ ширину аршина четырехъ вершковъ и по освященіи прилично все изготовить, а церковныя бъ сосуды были серебряныя и алтарными одежды и священнослужительными облаченіи приличными и книгами всего круга удовольствовать и тѣ книги на имя тоя церкви по листамъ подписать; а когда церковь та построится и оное приличествующее ко освященію со всемъ принадлежащимъ изготовлено будетъ, тогда описавъ все въ тое опись подать въ Московскую Духовную Консисторію при доношеніи, такожъ и освященіи ея прошеніе, по которому и указъ данъ быть имѣетъ, а дабы оное церковное строеніе строено было ихъ просителей коштомъ самымъ добрымъ мастерствомъ подъ присмотромъ архитектора и тобъ строеніе окончено было въ нынѣшнемъ 1745 году о томъ ихъ просителей въ Духовной Консисторіи обязанъ подпискою".

Но разрѣшенная постройка, вопреки предположеніямъ Духовной Консисторіи, затянулась на два года (1745—1747). Строителемъ церкви былъ Секретарь Межевой Канцеляріи Василій Прокофьевъ Булыгинъ [24]). Освященіе храма состоялось 15 февраля 1747 года, о чемъ въ архивѣ Московской Духовной Консисторіи сохранился протоколъ 1747 года февраля 13 дня. Судя по обязанію престола, освященіе было не архіерейское, а священническое. Когда впослѣдствіи (въ 1885 г.) передъ сломомъ церкви престолъ былъ разоблаченъ, подъ нимъ оказался деревянный крестъ съ слѣдующею надписью: „Освятися жертвенникъ Господа, Бога и Спаса нашего Іисуса Христа во Храмѣ Живоначальныя Троицы Отца и Сына и Святаго Духа при державѣ Благочестивѣйшей Великой Государыне Императрице Елисаветъ Петровнѣ всея великія, и малыя, и Бѣлыя Россіи Самодержицы и по благословенію Святѣйшаго Правительствующаго Синода въ лѣто отъ Рождества Христова 1747 года Февраля въ 15 день на память Святаго Апостола Онисима.

Но къ освященію храма устройство его не было закончено вполнѣ, надо думать, по недостатку средствъ и дѣло завершенія благоустройства и благолѣпія новаго храма продолжалось въ послѣдующіе годы на протяженіи большого числа лѣтъ. По сохранившимися свѣдѣніямъ [25]). „Иконостасы въ оныхъ (въ храмѣ и придѣлѣ) сооружены 1787 г., въ которомъ и вся церковь покрыта желѣзомъ, въ придѣльной-же 1786 г., а колокольня и стопудовый колоколъ 1790 г., коштомъ Наталіи Махайловны Хрущевой, при священникѣ Спиридонѣ Герасимовѣ. Сооруженная въ 1745—1747 г.

---

[24]) Чт. Общ. Истор. и древ , 1874 г., кн. 4.
Въ Георг. Слов. Щек., ч. 5, стр. 936.

[25]) Въ Георг. слов. щек., ч. 5, стр. 936.

каменная церковь Святыя Живоначальныя Троицы съ придѣломъ Покрова Пресвятыя Богородицы сохранилась до перестройки 1885 года.

Въ этотъ періодъ времени Москва пережила сильнѣйшую чумную эпидемію, которую М. И. Пыляевъ описываетъ слѣдующимъ образомъ[25а]): „Въ 1771 году Москву посѣтило ужасное бѣдствіе—въ январѣ мѣсяцѣ въ столицѣ открылась страшная моровая язва. Занесена была чума въ Москву войсками изъ Турціи; врачи предполагали, что ее впервые завезли вмѣстѣ съ шерстью на суконный дворъ, стоявшій тогда за Москвой рѣкою. Здѣсь съ 1 января по 9 марта умерло 130 человѣкъ; слѣдствіе открыло, что на праздникъ Рождества одинъ изъ фабричныхъ привезъ на фабрику больную женщину съ распухшими железами за ушами и что вскорѣ по привозѣ она умерла. Чума съ быстротой переносилась изъ одного дома въ другой; самый сильный разгаръ чумы въ Москвѣ продолжался четыре мѣсяца: августъ, сентябрь, октябрь и ноябрь. Жители столицы впали въ уныніе, самъ Главнокомандующій Графъ Салтыковъ бѣжалъ изъ Москвы въ свою деревню; въ городѣ въ это бѣдственное время не было ни полиціи ни войска; разбои и грабежи стали производиться уже явно среди бѣла дня. По словамъ очевидца, Подшивалова, народъ умиралъ ежедневно тысячами; фурманщики, или, какъ ихъ тогда называли, „мортусы“ въ маскахъ и вощаныхъ плащахъ, длинными крючьями таскали трупы изъ выморочныхъ домовъ, другіе поднимали на улицѣ, клали въ телѣгу и везли за городъ а не къ церквамъ, гдѣ прежде покойниковъ хоронили. Человѣкъ по двадцати взваливали разомъ на телѣгу. Трупы умершихъ выбрасывались на улицу, или тайно зарывались въ садахъ, огородахъ и подвалахъ“. Народное возбужденіе и растерянность дошли до крайнихъ предѣловъ. Наконецъ, „въ Москвѣ разразился ужасный чумной бунтъ на почвѣ народнаго суевѣрія и убили Архіепископа Амвросія, скрывшагося въ Донскомъ Монастырѣ“. По свидѣтельству историческаго описанія храма Святителя Чудотворца Николая, что на Арбатѣ[25б]), „заразительная язва похищала и приходскихъ пастырей обязанныхъ по своему сану и любви христіанской напутствовать умирающихъ“. Къ концу сентября 1771 года въ Москвѣ умерло отъ заразы до 106 священниковъ. Случалось, что при иной церви вымиралъ не только священникъ, но и весь церковный причтъ. При такихъ церквахъ служба обыкновенно прекращалась и самый храмъ со всѣми находящимися въ немъ церковными вещами запечатывался“. Въ годъ чумы около 600 церквей осталось безъ священниковъ. Но въ храмѣ Святыя Живоначальныя Троицы Священникъ Иванъ Афонасьевъ благополучно пережилъ это ужасное время. По крайней мѣрѣ, въ 1756 году онъ испросилъ изъ Канцеляріи Синодальнаго Экономическаго Правленія выпись изъ документовъ на владѣніе церковной землей, а въ 1777 году, какъ видно изъ церковныхъ документовъ, онъ продолжалъ свое служеніе при томъ-же храмѣ.

Засимъ до конца XVIII столѣтія и въ XIX вѣкѣ до 1812 года жизнь прихода Троицкой церкви шла по мирной стезѣ, въ сторонѣ отъ крупныхъ историческихъ событій; но 1812 годъ принесъ бурю вражескаго иноплеменнаго нашествія, потрясшаго всю Москву и затронувшаго даже ея церковныя святыни.... Рѣшеніе отступить за Москву было принято Главнокомандующимъ русской арміей лишь 1-го сентября на

[25а]) „Старая Москва“ М. И. Пыляева. Спбургъ, 1891 г., изд. А. С. Суворин, стр. 30—31, 33—35.

[25б]) Историческое описаніе храма Св. Чудотворца Николая, именуем. явленнымъ, что на Арбатѣ г. Москва, 1891 г., Петра Петропавловскаго, стр. 19—20.

военномъ совѣтѣ въ Филяхъ и извѣстіе объ этомъ дошло до Москвы только вечеромъ того-же дня. Поэтому вступленіе Наполеона въ нее было почти внезапнымъ. По словамъ историка, „когда 2 сентября Наполеонъ прибылъ къ Дрогомиловской заставѣ [26]), онъ ожидалъ найти тамъ депутацію съ мольбою о пощадѣ города, но вмѣстѣ съ тѣмъ получилъ донесеніе объ оставленіи Москвы ея жителями. „Москва опустѣла, какое невѣроятное событіе. Надо удостовѣриться въ томъ. Ступайте и приведите мнѣ бояръ", сказалъ онъ графу Дарю отправляя его въ городъ. „Вмѣсто бояръ собрали нѣсколько иностранцевъ, которые подтвердили вѣсть объ оставленіи Москвы почти всѣми жителями. Переночевавъ въ предмѣстьи Наполеонъ утромъ 3-го сентября перенесъ главную квартиру свою въ Кремль. Но здѣсь его ожидало еще болѣе непредвидѣнное событіе. Начавшіеся еще наканунѣ пожары не прекратились и въ ночь съ 3-го на 4-ое сентября; огонь гонимый сильнымъ вѣтромъ охватилъ большую часть города. Въ полдень пламя достигло Кремля и Наполеонъ былъ вынужденъ искать убѣжища въ Петровскомъ дворцѣ, гдѣ онъ оставался до 6-го сентября. Девять десятыхъ города сдѣлались добычею пламени; грабежъ довершилъ бѣдствія оставшихся тамъ жителей". Расположившись въ горящей Москвѣ, великая французская армія утратила на нѣкоторое время изъ виду русскую армію и, въ продолженіи 12 дней, до 14 сентября Наполеонъ „находился въ невѣдѣніи относительно пути отступленія, избраннаго Кутузовымъ" [27]). „Кутузовъ, оставаясь видимо въ бездѣйствіи, разставлялъ сѣти Наполеону. Сознавая, что занятіе Москвы послужитъ къ гибели французской арміи, онъ всѣми мѣрами старался продлить пребываніе враговъ среди развалинъ столицы" [28]).

Пока Наполеонъ тщетно ожидалъ мирныхъ предложеній, нравственное разложеніе его арміи быстро возрастало. Мародерство сдѣлалось почти единственнымъ проявленіемъ дѣятельности во всѣхъ частяхъ арміи. Съ занятіемъ города были заняты даже церкви и монастыри. Нѣкоторые изъ нихъ избѣжали истребленія огнемъ, но всѣ почти пострадали отъ грабежей. Отъ пожара особенно пострадала зарѣчная часть города. Авраамъ Сергѣевичъ Наровъ въ своихъ воспоминаніяхъ о 1812 г. пишетъ: [29]) „Нельзя вообразить себѣ тѣ ужасныя картины, которыя развертывались передъ нами, какъ мы подвигались отъ Калужскихъ воротъ къ Москвѣ рѣкѣ (онъ былъ раненъ подъ Бородинымъ, привезенъ въ Москву и во все время пребыванія французовъ находился въ Голицынской больницѣ). Одинъ только нашъ кварталъ отъ Калужскихъ воротъ до Калужской заставы уцѣлѣлъ отъ пожара (но не совсѣмъ отъ грабежа) и конечно благодаря графу Лористону, занимавшему домъ графини Орловой (нынѣ дворецъ въ Нескучномъ саду). Такимъ образомъ былъ пощаженъ Донской монастырь [30]). Но ограбленія не избѣжалъ и онъ [31]) за исключеніемъ самыхъ драгоцѣнныхъ вещей, заблаговременно увезенныхъ въ Вологду на подводахъ. Былъ ограбленъ также храмъ Николая Чудотворца въ Голутвинѣ [32]). Нѣкоторому грабежу

---

[26]) Исторія Царствованія Александра I, Н. Шильдеръ, ч. III, стр. 10.
[27]) Исторія царствованія Александра I, Н. Шильдеръ, ч. III, стр. 118.
[28]) Тамъ-же, стр. 119.
[29]) Русск. Архив., 1881 г., кн. III, стр. 213.
[30]) Описаніе Донск. Монастыря И. Забѣлина, Москва 1893 г., стр. 37.
[31]) Тамъ же.
[32]) Описаніе церкви Николая Чудотворца въ Голутвинѣ. Н. Скворцовъ. Москва, 1903 г., стр. 13.

подвергся даже пощаженный французами Даниловъ монастырь[33]), въ которомъ была похищена серебряная рака съ мощей основателя Монастыря. Не избѣжалъ общей участи и храмъ Святыя Живоначальныя Троицы на Шаболовкѣ. Во время нашествія непріятеля церковь отъ пожара сохранилась, но церковное имущество (цѣнное) все было расхищено. Въ описи церковнаго имущества, составленной въ 1813 году, всѣ сосуды, кресты, Евангеліе и Даро-Хранительницы показаны купленными въ 1812 и 1813 годахъ. Записано только одно „Евангеліе, оставшееся послѣ непріятеля, большое на Александрійской бумагѣ, безъ всякаго оклада“ [34]). По другимъ источникамъ [35]) видно, что наличныя деньги церковныя 123 руб. 51 коп. были сохранены отъ похищенія и что Троицкой церкви“ расходная книга выдана въ 1813 году Апрѣля 1-го дня вмѣсто изорванной бывшими въ Москвѣ 812-года французами“, какъ значится на заглавномъ листѣ. Въ ней 1-я запись слѣдующая: „1813 года Январь. Въ прошломъ 1812 году съ 22 октября послѣ непріятелей издержано на покупку свѣчей 27 руб. 94 к., за сосуды 88 р. 80 к.; гасу на ризы на 55 руб. на расходы при освѣщеніи придѣла Покрова Пресв. Богородицы 34 р. 26 к. всего 178 р. 6 к.“ Значитъ французы были въ церкви, рвали книги, сосуды похитили, гасъ съ ризъ сорвали, церковь нужно было освящать вновь. По дальнѣйшимъ записямъ въ расходной книгѣ 1813 года (мая 25 и 20 и іюль) можно заключить, что послѣ нашествія непріятеля въ лѣтней церкви антиминса не оказалось; престолъ и жертвенникъ были повреждены, Объ нападеніи непріятеля сохранились также слѣдующія подробности въ запискахъ современниковъ[36]). „Во время сильныхъ пожаровъ за Замоскворѣчьемъ (5 сентября 1812 г.), грабя дома частныхъ лицъ, шайка Поляковъ ворвалась въ домъ престарѣлаго священника Троицкой церкви на Шаболовкѣ въ глубокую ночь, съ зажженными свѣчами. „Ого, здѣсь попъ, должно быть много пенензы“, съ радостью закричали они (по разсказу современника—очевидца), разбрелись по разнымъ комнатамъ, ломали замки, раскрывали сундуки, били посуду и раскидывали разный домашній скарбъ; но нигдѣ не найдя ничего драгоцѣннаго собрались въ комнату въ которой мы находились, окружили священника и съ яростью закричали: „Попъ, сказывай гдѣ ты сховалъ церковное золото и серебро“. Старецъ съ безстрашіемъ и спокойнымъ видомъ отвѣчалъ, указывая на Крестъ и Евангеліе, лежавшіе на аналоѣ: „Всѣ сокровища міра во Христѣ Іисусѣ“. Злодѣи раздраженные и неудовлетворенные отвѣтомъ, выхвативъ сабли изъ ноженъ и, потрясая надъ головою пастыря съ неистовствомъ вопили: смерть или деньги! Старецъ, не смущаясь, хладнокровно указалъ имъ на лежавшій въ углу мѣшокъ, въ которомъ хранились мѣдныя деньги для раздачи нищимъ. Грабители бросились на мѣшокъ; но увидя свои надежды обманутыми, еще съ большимъ ожесточеніемъ, приставивъ къ груди острія сабель, кричали: давай золота, серебра! Въ эту минуту старинные стѣнные часы зашипѣли, кукушка прокуковала полночь и вдругъ вся комната освѣтилась отъ пожара загорѣвшагося сосѣдняго дома. Разбойки въ испугѣ бросились вонъ изъ дома“.

О личности престарѣлаго священника, доблестно встрѣтившаго нападеніе французскихъ мародеровъ, сохранились достовѣрныя свѣдѣнія. По даннымъ протоколовъ

---

[33]) Описаніе Даниловскаго Монастыря Архимандрита Діонисія. Москва, 1894 г., стр. 21.

[34]) Опись церковнаго имущества, глава 3 о Евангеліяхъ.

[35]) Церк. архивъ, приходныя и расходныя книги 1812 и 1813 г г.

[36]) Воспоминаніе очевидца о пребываніи французовъ въ Москвѣ, стр. 81—82. Перепечатано въ Русск. Архивѣ, 1876 г., кн. 4, стр. 442, 443.

Московской Духовной Консисторіи[37]) приходскимъ священникомъ храма Святыя Живоначальныя Троицы въ 1812 году состоялъ Спиридонъ Герасимовъ, который былъ „произведенъ сюда 1782 г. сентября 8 дня". По исповѣдной вѣдомости 1813 года видно что въ 1812 году ему было отъ роду 71 годъ. Онъ былъ вдовъ и имѣлъ при себѣ двухъ дочерей Евдокію 50 лѣтъ и Ѳеодосію 46 лѣтъ. Отецъ Спиридонъ Герасимовъ прослужилъ при Троицкой церкви 42 года (1782—1824), состоя послѣдніе четыре года за штатомъ.

Въ послѣдующіе годы жизнь прихода Святыя Живоначальныя Троицы опять отдалилась отъ непосредственнаго соприкосновенія съ крупными историческими событіями.... Все сосредоточилось на заботахъ объ удовлетвореніи духовныхъ нуждъ паствы и церковномъ благолѣпіи. 1823 годъ ознаменовался пожертвованіемъ въ храмъ особо чтимой въ немъ понынѣ иконы Богоматери Ѳеодоровскія. Самое пожертвованіе совершилось при нижеслѣдующихъ обстоятельствахъ. Въ упомянутый годъ церковнымъ старостой состоялъ потомственный почетный гражданинъ Леонтій Егоровичъ Болдыревъ. Въ 1873 году, за годъ до своей кончины[38]) онъ лично разсказалъ вновь поступившему священнику Василію Руеневу объ обстоятельствахъ пожертвованія этой иконы слѣдующее: „Въ приходѣ нашемъ долгое время жилъ въ своемъ домѣ дворянинъ Петръ Михайловича Бѣляевъ[39]), человѣкъ богатый, добрый, бездѣтный и больной; я бывалъ у него нерѣдко; однажды онъ и говоритъ мнѣ: „вотъ у меня есть икона Божіей Матери Ѳеодоровскія; икона древняя, всегда мною и моими предками чтимая, возьмите ее на память обо мнѣ въ церковь". Я взялъ и самъ на своихъ рукахъ внесъ въ церковь. И вотъ, благодареніе Царицѣ Небесной, икона Ея благоукрашена, молящихся всегда передъ нею много, были случаи и чудесной помощи Богоматери черезъ эту икону Ея". Вскорѣ послѣ перенесенія иконы въ церковь на собранныя усердіемъ Л. Е. Болдырева деньги, какъ значится въ церковныхъ документахъ, сооружена на икону серебряная вызолоченная риза вѣсомъ 350 золотниковъ. Икона Ѳедоровскія Богоматери всегда была высоко чтима прихожанами, что выразилось въ щедрыхъ пожертвованіяхъ многихъ лицъ. Московская купеческая жена Наталія Николаевна Соколова около 1860 года сдѣлала на нее жемчужный убрусъ и приложила на лѣвое плечо Богоматери алмазную звѣзду; кромѣ того въ 1864 году она внесла на вѣчное время капиталъ въ 1000 руб. на имя причта съ тѣмъ, чтобы предъ иконою Богоматери Ѳеодоровскія еженедѣльно въ день воскресный было совершаемо молебствіе съ акаѳистомъ. Въ 1876 году Московскій 1-ой гильдіи купецъ Арсеній Арсеньевичъ Глушковъ сдѣлалъ на нее мѣдный кіотъ съ ручками для удобства ношенія иконы по приходу; а братъ его, Михаилъ Арсеньевичъ Глушковъ, пожертвовалъ большую серебряную вызолоченную лампаду. Въ 1880 году замѣчено было, что задняя сторона иконы обветшала, доска повреждена проточинами, нижній уголъ совсѣмъ отломился; явилась необходимость обновить икону и она была обновлена за счетъ пожертвованія потомственныхъ почетныхъ гражданокъ Александры и Клавдіи Гавриловенъ Поповыхъ. Реставрированіе иконы выполнено было лучшимъ въ Москвѣ мастеромъ—иконописцемъ Соколовымъ, причемъ самая икона положена была

---

[37]) Архивъ Моск. Духовн. Консисторіи.

[38]) Л. Е. Болдыревъ скончался въ 1874 г., въ возрастѣ 88 лѣтъ.

[39]) Поручикъ Гвардіи Петръ Михайловичъ Бѣляевъ скончался 1825 г. Марта 1 дня; отпѣтъ въ Троицкой церкви, погребенъ въ Покровскомъ монастырѣ (метрич. книги 1825 г.).

на новую доску, а съ изображенія лика Богоматери снятъ слой накопившейся отъ времени копоти и пыли; послѣ удаленія этого слоя внизу иконы оказалась слѣдующая надпись: „Сей Святый образъ списанъ съ чудотворнаго образа Пресвятыя Богородицы, нарицаемой Феодоровскія, яже въ градѣ Костромѣ. 1717 году писалъ Костромитинъ Василій Никитинъ". Послѣ реставраціи иконы тѣми-же жертвователями была обновлена и серебряная риза на ней новою позолотою, при этомъ убрусъ жемчужный перенизанъ весь вновь съ прибавкою новаго крупнаго жемчуга; звѣздочки въ вѣнцѣ изъ простыхъ стразъ замѣнены эмалевыми; звѣздочка-же алмазная [40]), бывшая на плечѣ Богематери, помѣщена на челѣ Ея; а на лѣвое плечо пожертвована звѣзда брилліантовая. Впослѣдствіи, въ 1896 году при переносѣ въ новый храмъ иконы Богоматери Ѳеодоровскія и риза на ней была опять обновлена, причемъ 20 сентября 1896 года передъ освященіемъ новаго храма потомственная почетная гражданка Александра Александровна Глушкова возложила на икону золотой брилліантовый медаліонъ на золотой цѣпи, съ изображеніемъ внутри медаліона Спасителя въ терновомъ вѣнцѣ. Ко времени составленія настоящаго описанія иконѣ Божіей Матери Ѳеодоровскія въ церкви Святыя Живоначальныя Троицы, что на Шаболовкѣ, исполнилось 192 года. Праздневство этой иконы совершается ежегодно 14 марта и 16 августа.

Возвращаясь къ описанію времени, непосредственно слѣдовавшаго за 1823 годомъ, приходится остановиться на возникавшей вновь необходимости въ перестройкѣ храма Святыя Живоначальной Троицы. Построенный въ 1747 году храмъ съ придѣломъ во имя Покрова Пресвятыя Богородицы былъ уже тѣсенъ; онъ и съ придѣломъ едва вмѣщалъ въ себѣ 300 человѣкъ; населеніе жъ въ приходѣ увеличивалось, пристройка или даже совершенная перестройка церкви были необходимы. Первое пожертвованіе на пристройку придѣла во имя Св. Николая Чудотворца поступило 28 мая 1827 года отъ жены Дѣйствительнаго Статскаго Совѣтника Надежды Васильевны Ивановой въ суммѣ 10000 рублей асигнаціями [41]). Въ 1837 году должность церковнаго старосты перешла къ новому прихожанину потомственному почетному гражданину Гавріилу Гавріиловичу Попову, ревностно взявшемуся за постройку. Было рѣшено разобрать тѣсный придѣлъ съ небольшой колокольней и пристроить два придѣла съ новой колокольней къ прежней церкви. Проектъ постройки былъ разработанъ архитекторомъ Николаемъ Ильичемъ Козловскимъ и, черезъ 12 лѣтъ послѣ перваго пожертвованія на постройку, 6 октября 1839 года было подано Митрополиту Филарету прошеніе старосты Попова и прихожанъ о разрѣшеніи предположенной постройки. Строительныя предположенія имѣлось въ виду выполнить за счетъ капитала, пожертвованнаго Ивановой и достигшаго къ этому времени съ процентами суммы свыше 18000 рублей, на собранные прихожанами по подпискѣ 15000 рублей и кошельковую сумму, къ 1 января 1839 г. составлявшую 2758 рублей; всего-же на постройку имѣлось свыше 35000 рублей. По предположенію просителей, этихъ денежныхъ средствъ, съ употребленіемъ стараго матеріала отъ разборки, должно было хватить на покрытіе всѣхъ нуждъ строенія. Осенью того-же года послѣдовало просимое разрѣшеніе, а весной слѣдующаго 1840 года (22 апрѣля) приступлено было къ сломкѣ старой колокольни и придѣла; колокола повѣсили на деревянныхъ столбахъ; къ боковымъ дверямъ церкви придѣлали большія деревянныя крыльца въ родѣ па-

---

[40]) Пожертвованныя Н. Н. Соколовой.

[41]) Книга прихода Троицкой церкви за 1831 годъ, декабрь, л. 16.

пертей; богослуженіе въ теченіи всей постройки совершалось въ холодной церкви. Постройка шла быстро. Въ одно лѣто 1840 года сложена колокольня и придѣлы; въ 1841 г. исполнены штукатурныя работы, въ 1842 г. производилась внутренняя отдѣлка и къ осени 1843 года все было готово къ освященію. Аккуратно веденныя приходо-расходныя записи даютъ нѣкоторыя интересныя свѣдѣнія о постройкѣ; въ 1840 году былъ установленъ закономъ счетъ на серебро; но строители, по старой привычкѣ, покупали и вели запись на ассигнаціи. Дѣла по постройкѣ сохранились всѣ; всѣ записи велъ самъ Г. Г. Поповъ; онъ писалъ также и приходо-расходныя церковныя книги, но такъ, какъ требовалъ законъ, онъ писалъ на серебро. Вотъ цѣны того времени на нѣкоторые строительные матеріалы [42]): бутъ—куб. саж. 65 руб. асс., кирпичъ—за 1000 шт. отъ 30 до 40 р. асс., известь—бочка въ 20 пуд. 6 р. 25 к., камень бѣлый въ 12 вер. 60 коп. асс., въ $1^1/_2$ ар. 3 р., алебастръ 52 коп. за пудъ, желѣзо для связей 4 р. 50 к. за пудъ, песокъ за куб. саж. 15 р. асс., творило воды прудовой 3 р. асс., а москворѣцкой 5 р. асс.; въ крестѣ на колокольнѣ желѣза 3 пуда 25 фун. и мѣди 2 пуда 13 фун. по 120 р. за пудъ мѣди; за позолоту отдано 734 р. 75 к. асс.; стоимость всего креста 1050 р. асс.; желѣзо листовое по 10 р. 25 к.; сломка старой колокольни съ придѣломъ и каменная кладка новой трапезной церкви и колокольни стоили 8300 р. асс., техническій надзоръ архитектора—1870 руб., штукатурныя работы—800 руб., асс., настилка половъ—700 руб. асс., устройство рамъ и дверей 900 руб., постановка иконостасовъ безъ позолоты 6300 руб. и позолота—9000 руб., за иконы—3600 руб. асс.; за три паникадила, подсвѣчники и лампады—4255 руб. 35 коп. асс.; за поновленіе старой утвари—539 руб., сосуды съ прибором—134 руб. асс.; на освященіе храма израсходовано 1216 руб. 50 коп., вообще-же весь расходъ на постройку достигъ 99850 руб. 23 коп. ассигнаціями, что по счету на серебро составляетъ 28528 руб. 63 коп. Большая часть израсходованной суммы покрыта пожертвованіями прихожанъ и постороннихъ лицъ, а именно 68331 руб. 40 коп. асс., наиболѣе крупныя пожертвованія были сдѣланы слѣдующими прихожанами: Гавріиломъ Гавріиловичемъ Поповымъ (12950 руб.), Михаиломъ Ѳеодоровичемъ Соколовымъ (13950 р.), Михаиломъ Герасимовичемъ Солодовниковымъ (14950 р.), и Алексѣемъ Семеновичемъ Дворянчиковымъ (13450 р.). По одному этому притоку пожертвованій можно судить, какимъ горячимъ сочувствіемъ прихожанъ пользовалось начатое дѣло.

Наконецъ, 7 ноября 1843 года въ воскресенье состоялось освященіе новаго храма; придѣлъ лѣвый во имя Покрова Богоматери былъ освященъ за ранней литургіей мѣстнымъ благочиннымъ [43]), а правый во имя Св. Николая Чудотворца за поздней литургіей освященъ самимъ Московскимъ Архипастыремъ Митрополитомъ Филаретомъ. По тому времени постройка выдавалась своими качествами и особенно внутреннимъ благолѣпіемъ. Это было настолько общепризнано, что и въ современной справочной книгѣ [44]) Д. Струкова „Путеводитель по Московской Святынѣ“ о новопостроенной церкви было сказано: „Вновь построенная и великолѣпно украшенная въ 1843 году“. Высокія заслуги Г. Г. Попова въ дѣлѣ сооруженія храма были во время освященія почтены особымъ къ нему вниманіемъ Митрополита Филарета, посѣтившаго въ этотъ день домъ церковнаго старосты на Донской улицѣ и благословившаго трапезу.

---

[42]) На ассигнаціи.

[43]) Казанскимъ Протоіереемъ Иваномъ Григорьевымъ.

[44]) Изд. Москва, 1850 г., стр. 134.

Въ 1845 году въ новопостроенныхъ придѣлахъ храмовыя иконы Покрова Божіей Матери и Свят. Николая Чудотворца украшены цѣнными серебряными ризами, стоимость которыхъ—1407 руб. 14 коп. Это украшеніе сдѣлано было за счетъ пожертвованій прихожанъ[45]). Наконецъ въ 1847 году за счетъ пожертвованій прихожанъ на новую колокольню былъ отлитъ на заводѣ Богданова и повѣшенъ колоколъ большой въ 215 пуд. 9 фунт. вѣсу и два малыхъ; кромѣ старой мѣди отъ прежнихъ колоколовъ за новые было приплачено деньгами 2980 рублей.

Въ 1866 году за счетъ пожертвованій прихожанъ[46]) придѣльная церковь съ разрѣшенія Митрополита Филарета была украшена стѣнною живописью. Живописныя работы выполнены были художниками С. И. Грибковымъ и М. Головановымъ.

Въ этомъ видѣ храмъ Святыя Живоначальныя Троицы сохранился до 1885 года, когда необходимость новой перестройки храма стала опять настоятельной. Наконецъ, церковное строительство совершилось при обстоятельствахъ полнаго процвѣтанія прихода, что выразилось, между прочимъ, въ большихъ матеріальныхъ средствахъ. Значительны были средства церкви, предназначенныя на это дѣло и составившія крупную сумму въ 74118 руб. 62 коп.[47]), но и денежныя суммы, пожертвованныя прихожанами, достигли—71057 руб. 64 коп.[47]), общая стоимость новопостроеннаго храма достигла 145176 руб. 26 коп., не считая пожертвованій личнымъ трудомъ и цѣнными вещами.

Притокъ пожертвованій былъ вообще столь великъ, что явился очень убѣдительнымъ наглядным мѣриломъ сочувствія, съ которымъ мѣстное населеніе откликнулось на дѣло постройки храма въ своемъ приходѣ. Проявленія этого сочувствія были очень поучительны и съ этой точки зрѣнія представляетъ значительный интересъ списокъ пожертвованій помѣщенный въ числѣ приложеній къ настоящему описанію. Здѣсь упомянемъ только крупнѣйшихъ жертвователей, а именно—Арсенія Арсеніевича Глушкова (10.250 р., устройство нижней церкви и крупн. пожертв. вещами), Александру Александровну Глушкову (20.850 руб. и крупн. пожертв. вещ.), Александру и Клавдію Гавріиловнъ Поповыхъ (10.000 р.), Якова Ивановича Простякова и Ивана Григорьевича Простякова (8.000 р.). Проектъ новаго храма архитектора Н. В. Никитина былъ пожертвованъ настоятелемъ храма В. Ѳ. Рудневымъ. Извѣстный въ Москвѣ архитекторъ Михаилъ Павловичъ Ивановъ безплатно велъ строительныя работы по сооруженію храма въ теченіи времени съ 19 мая 1885 года по 21 сентября 1896 года. Новый храмъ возведенъ, какъ уже было сказано, по проекту извѣстнаго Московскаго архитектора и археолога Н. В. Никитина въ стилѣ русско-византійскомъ конца XVII вѣка; высота храма внутри до свода—37 аршинъ и снаружи съ крестомъ—67 аршинъ; внутреннее помѣщеніе для молящихся расчитано было на 1000 человѣкъ. Вся трудность дѣла возведенія храма и достигнутое благолѣпіе его нашли себѣ яркое выраженіе въ словахъ освящавшаго новопостроенную церковь Митрополита Московскаго Сергія, начавшаго свое обращеніе къ прихожанамъ въ концѣ литургіи 21 сентября 1896 года словами: „Совершилось нынѣ освященіе

---

[45]) Мѣстн. Купцовъ: Попова, Соколова, Солодовникова, Дворянчикова, Стариченкова и Глушкова.

[46]) Мѣстн. Купцовъ: Михаила Герасимовича Солодовникова, Арсенія Гавріиловича Глушкова, Петра Семеновича Стариченкова и Ефима Степановича Ярославова.

[47]) Освященіе новопостроеннаго храма Святыя Живоначальныя Троицы, на Шаболовкѣ. Москва. Священника Василія Руднева. Москва 1898 г., стр. 21, стр.—21—26.

сего храма, созданнаго прихожанами во славу Тріипостаснаго Бога. Много потребовалось времени, много съ ихъ стороны заботъ и усилій, много великихъ пожертвованій, чтобы священное зданіе сіе облеклось такимъ поражающимъ великолѣпіемъ“ [48]). Горячее участіе прихожанъ въ постройкѣ храма, чрезвычайное благолѣпіе его и торжественный чинъ освященія вызвали въ прихожанахъ особый подъемъ духа и проявленіе высокаго духовнаго единенія. Это выразилось, между прочимъ, въ поднесеніи прихожанами высокочтимому ими настоятелю храма и ревностному участнику его постройки священнику В. Ѳ. Рудневу золотого украшеннаго брилліантами наперснаго креста, нѣкоторымъ-же жертвователямъ, особенно содѣйствовавшимъ сооруженію и украшенію храма, прихожанами были поднесены въ память освященія храма иконы Пресвятыя Троицы [49]). Въ желаніи увѣковѣчить память объ освященіи храма причтомъ и прихожанами установлено еженедѣльно по субботамъ послѣ всенощнаго бдѣнія, совершать молебствіе съ акафистомъ Пресвятой Троицѣ и ежегодно 21 сентября отправлять праздничную службу, что соблюдается въ точности до настоящаго времени. Такое единеніе прихожанъ въ значительной степени объяснялось личной дѣятельностью Протоіерея В. Ѳ. Руднева, которая въ приходѣ была полна глубокаго значенія для всей паствы и притомъ отличалась долговременностью. Священникъ В. Ѳ. Рудневъ началъ свое служеніе въ Троицкой церкви съ 1873 г. и прослужилъ здѣсь до 1901 г., когда былъ переведенъ въ Даниловскій монастырь, гдѣ онъ и скончался въ 1903 году. Съ первыхъ дней своего служенія въ приходѣ Св. Троицы, горячимъ призывомъ прихожанъ къ жертвамъ на обновленіе обветшавшаго тогда внутри придѣла стараго храма, онъ сумѣлъ установить тѣсное духовное единеніе съ прихожанами и это единеніе сохранялось и крѣпло до послѣднихъ дней его служенія. Проникнутый высокимъ пониманіемъ пастырскаго долга отецъ В. Ѳ. Рудневъ обладалъ при этомъ большою начитанностью и литературнымъ дарованіемъ. Въ 1872 г. онъ по указу Московской Духовной Консисторіи разсмотрѣлъ и составилъ описаніе раскольничьихъ книгъ и рукописей, хранящихся въ Архивѣ этой Консисторіи. Ревностная любовь Протоіерея В. Ѳ. Руднева ко храму Святыя Живоначальныя Троицы нашла себѣ многочисленныя и разнообразныя проявленія въ его трудовой дѣятельности. Между прочимъ, имъ оставлены собранныя съ большимъ трудомъ выписки изъ историческихъ документовъ, церковнаго архива и литературныхъ источниковъ. Эти выписки отца В. Ѳ. Руднева дали хотя и ограниченную возможность составить настоящее описаніе храма.

Н. Дружина.

---

[48]) Освящ. новопостроеннаго храма Святыя Живоначальныя Троицы, на Шаболовкѣ, въ Москвѣ. Г. Москва, 1896 г., Священника Василія Руднева, стр. 10.

[49]) А. А. Глушкову, К. Г. Поповой, И. Г. Простякову, архитектору М. П. Иванову.

ПРИЛОЖЕНІЕ

къ историческому описанію храма Святыя Живоначальныя Троицы на Шаболовкѣ.

ВЛАДѢНІЯ ЦЕРКВИ СВЯТЫЯ ЖИВОНАЧАЛЬНЫЯ ТРОИЦЫ.

Владѣнія храма Св. Троицы находятся во 2 уч. Якиманской части по Шаболовской улицѣ. Общая площадь ихъ—1.680 кв. саж., причемъ храмъ занимаетъ 270 кв. саж., разныя постройки 271,6 кв. саж. и дворъ 1.138, кв. саж.

Самый храмъ, какъ извѣстно изъ описанія, въ теченіе времени своего существованія перестраивался и расширялся три раза. Къ сожалѣнію, не сохранилось свѣдѣній о размѣрахъ перваго деревяннаго храма (1699—1745 г.). Извѣстно только, что въ 1722 году къ нему былъ пристроенъ придѣлъ въ честь Покрова Пресвятой Богородицы. Первый каменный храмъ, существовавшій съ 1745 г. по 1840 годъ, по своимъ размѣрамъ (около 45 кв. саж.) былъ не великъ, могъ вмѣстить не болѣе 300 человѣкъ и состоялъ только изъ церкви Св. Троицы и придѣла въ честь Покрова Пресвятой Богородицы. Въ 1840 г. онъ былъ расширенъ и, кромѣ того, къ нему былъ пристроенъ придѣлъ во имя Святителя и Чудотворца Николая, такъ что помѣщеніе для молящихся увеличилось вдвое. Наконецъ, послѣдняя перестройка храма была начата въ 1885 году и закончилась въ 1896 году. Въ настоящее время храмъ Св. Троицы по внутреннему обмѣру занимаетъ—195 кв. саж. и дѣлится на двѣ части: въ передней находится церковь Св. Троицы, а въ другой—два придѣла: въ честь Покрова Пресвятой Богородицы и во имя Святителя Чудотворца Николая.

Алтарь Св. Троицы занимаетъ площадь въ 38,3 кв. саж., а другіе алтари по 7,8 кв. саж.; солея всѣхъ трехъ алтарей около 20 кв. саж. и площадь, предназначенная для молящихся, за исключеніемъ 19,6 кв. саж. возвышенныхъ и отгороженныхъ отдѣльныхъ мѣстъ, равна—101,5 кв. саж. Поэтому вмѣстимость храма, считая по 1 кв. арш. на человѣка, достигаетъ 1.000 человѣкъ молящихся. На передній храмъ приходится, приблизительно, 450 кв. арш., на каждый изъ придѣловъ по 75 кв. арш. и на среднюю часть храма между придѣлами—310 кв. аршинъ, не считая отгороженныхъ мѣстъ.

Кубическая вмѣстимость воздуха, при средней высотѣ храма 4,4 саж., приблизительно равна 858 куб. саж. (195 кв. саж. $\times$ 4,4).

Въ подвальномъ этажѣ храма находится третій придѣлъ въ честь Всѣхъ Святыхъ, *служба въ которомъ совершается рѣдко, большею частью—разъ въ годъ*, въ недѣлю Всѣхъ Святыхъ.

Этотъ придѣлъ занимаетъ всего 41 кв. саж., въ томъ числѣ алтарь—8,25 кв. саж. и остальное помѣщеніе—32,75 кв. саж. и можетъ вмѣстить до 275 человѣкъ.

СВѢДѢНІЯ О ПРИЧТѢ.

Свѣдѣнія о членахъ причта храма Св. Живоначальныя Троицы по историческимъ даннымъ могутъ быть установлены со времени построенія первой деревянной церкви, т. е. съ 1698 года. Но свѣдѣнія эти достаточно полны только въ отношеніи поименнаго перечня личнаго состава причта и представляются въ слѣдующемъ видѣ:

Священники:

1) Попъ Филиппъ Θеофилактовъ (1698—1713)—упоминаніе о немъ встрѣчается: а) въ изданіи „Раскольничьи дѣла XVIII столѣтія", Есипова, С. П. Б. 1861 г. стр. 119—127, б) въ окладныхъ книгахъ Казеннаго Патріаршаго Приказа; въ 1701—1703 г. онъ вносилъ деньги въ означенный приказъ.

2) Попъ Василій Филипповъ, сынъ (1713—1730) предшественника, значится въ окладныхъ книгахъ съ 1713—1718 г., умеръ въ 1730 году, состоя на службѣ при церкви Св. Троицы. Упоминаніе о немъ встрѣчается въ окладныхъ книгахъ и книгахъ церкви, а также въ судебномъ дѣлѣ Ивана Аввакумова, сына расколоучителя протопопа Аввакума (Раскольничьи дѣла XVIII стол. Есипова, С. П. Б. 1861 г., стр. 119—127), по коему попа Василія Филиппова допрашивали въ качествѣ свидѣтеля.

3) Попъ Семенъ Гавриловъ переведенъ (1730—1738) въ храмъ Св. Троицы на Шаболовкѣ отъ Николо-Кузнецкой церкви въ 1730 г., въ 1737 году онъ подавалъ прошеніе объ опредѣленіи просвирни.

4) Священникъ Алексѣй Семеновъ (1738—1751), повидимому, сынъ предшественника; онъ значится въ переписныхъ книгахъ въ 1738 году, при немъ построена каменная церковь въ 1745—1747 году и имѣется его подпись на книгѣ Цвѣтной Тріоди въ 1751 году.

5) Священникъ Иванъ Афонасьевъ (1752—1782) въ 1756 году испросилъ изъ Канцеляріи Синодальной Экономическаго Правленія выпись изъ документовъ на владѣніе церковной землей; въ 1777 году онъ, по документамъ церковнымъ, состоялъ еще на службѣ, избѣжалъ, очевидно, гибели отъ чумы 1771 года, оставившей въ этомъ году около 600 церквей безъ священниковъ.

6) Священникъ Спиридонъ Герасимовъ (1782—1820) изъ дьячковъ Клинскаго уѣзда, села Борщева; опредѣленъ на Шаболовку въ 1782 году, находился при храмѣ во время нашествія французовъ въ 1812 году; въ 1820 году онъ былъ уволенъ за штатъ, скончался 1824 года, Ноября 1 дня, 88 лѣтъ.

7) Священникъ Іоаннъ Стефановъ Тихомировъ (1820—1828) окончилъ курсъ наукъ въ Славяно-Греко-Латинской Академіи въ 1809 году; въ 1810 году былъ опредѣленъ діакономъ въ церковь Св. Троицы на Шаболовку; съ 1820 года посвященъ во священники при той-же церкви и оставался здѣсь настоятелемъ до 1828 года, когда состоялся его переводъ на Даниловское кладбище; впослѣдствіи онъ былъ переведенъ на Ваганьковское кладбище и дожилъ до глубокой старости.

8) Священникъ Николай Аникитинъ Бобринскій (1828—1873) окончилъ курсъ въ Московской Семинаріи по I-му разряду; въ 1820 году былъ посвященъ въ діаконы въ церкви Священномученика Панкратія, Срѣтенскаго сорока; въ 1828 году произведенъ во священники къ Св. Троицкой, на Шаболовкѣ, церкви, гдѣ оставался на службѣ до смерти, послѣдовавшей 12 февраля 1872 г., когда ему исполнилось 82 года.

9) Священникъ Василій Ѳедоровъ Рудневъ (1873—1901) окончилъ курсъ Виѳанской Семинаріи; въ 1857 году посвященъ во діаконы въ Космодаміанской, что въ Старой Кузнецкой, церкви; въ 1868 году произведенъ во священники къ той-же церкви; въ 1872 году переведенъ во храмъ Св. Троицы, на Шаболовку, гдѣ продолжалъ служеніе до 24 октября 1901 года.

10) Священникъ Петръ Дмитріевъ Петропавловскій образованіе получилъ въ Спасо-Виѳанской Семинаріи, гдѣ окончилъ курсъ въ 1877 году; проходилъ учительскую дѣятельность до конца—1881 года; псаломщикомъ опредѣленъ въ 1881 году 11 декабря къ Покровскому и Василія Блаженнаго собору. Произведенъ во діаконы къ Борисоглѣбской на Поварской церкви—1891 г. февраля 10. Переведенъ во храмъ Св. Троицы на Шаболовкѣ на первую священническую вакансію—24 октября 1901 года.

11) Священникъ Николай Михайловъ Орловъ окончилъ курсъ въ Спасо-Виѳанской Семинаріи въ 1885 году; священствовалъ съ 1893 года, одновременно проходилъ учительскую дѣятельность; переведенъ въ храмъ Св. Троицы на Шаболовкѣ на вторую священническую вакансію, только что открытую 31 октября 1901 года.

Діаконы:

Діаконъ Василій Филипповъ (1708—1712), какъ видно по окладнымъ книгамъ Казеннаго Патріаршаго Приказа, состоялъ съ 1704 по 1708 г. дьячкомъ при церкви Св. Троицы, на Шаболовкѣ, съ 1708 по 1712 г.—діакономъ при той-же церкви и съ 1713 года онъ при ней-же былъ священникомъ.

Діаконъ Яковъ Ѳеодоровъ (1712—1732) упоминается по окладнымъ книгамъ въ 1712 году.

Діаконъ Иванъ Максимовъ служилъ при храмѣ Св. Троицы, что на Шаболовкѣ, съ 1732 по 1751 годъ.

Діаконъ Петръ Львовъ упоминается въ Указателѣ Москвы—1793 года.

Діаконъ Александръ Трофимовъ служилъ до 1 января 1809 г. Онъ еще записанъ въ исповѣдныхъ книгахъ въ 1813 году; когда онъ началъ служить и когда скончался—неизвѣстно, но въ 1810 г. былъ уже другой діаконъ и можно думать, что съ 1809 года Александръ Трофимовъ былъ заштатнымъ.

Діаконъ Иванъ Стефановъ служилъ діакономъ съ 1 сентября 1810 года по 1820 годъ; въ 1820 году былъ произведенъ во священники при той-же церкви Св. Троицы.

Діаконъ Стефанъ Стефановъ служилъ съ мая 1820 года по апрѣль 1826 года.

Діаконъ Дмитрій Васильевъ Виноградовъ окончилъ курсъ въ Московской Семинаріи, произведенъ въ діаконы 1 октября 1826 г. въ Троицкую церковъ на Шаболовкѣ; въ сентябрѣ 1833 года онъ былъ переведенъ въ другое мѣсто, впослѣдствіи состоялъ до своей кончины священникомъ на Дорогомиловскомъ кладбищѣ.

Діаконъ Николай Андреевъ Протасовъ образованіе получилъ въ Тверской Семинаріи; 24 ноября 1826 года онъ былъ посвященъ во діаконы въ Троицкую церковь, на Шаболовкѣ, гдѣ прослужилъ до 1840 года.

Діаконъ Михаилъ Алексѣевъ Лавровъ образованіе получилъ въ Московской Семинаріи; проходилъ учительскую дѣятельность въ Коломенскомъ и Андроньевскомъ училищахъ; діакономъ на Шаболовкѣ былъ произведенъ 18 мая 1840 года и прослужилъ здѣсь одинъ годъ.

Діаконъ Иванъ Дмитріевъ Молодяковъ—по окончаніи курса въ Московской Семинаріи произведенъ въ діаконы въ Троицкую церковь, на Шаболовкѣ, 1 августа 1841 года и прослужилъ здѣсь до 1853 года.

Діаконъ Алексѣй Петровъ Чаровъ—по окончаніи курса Виѳанской Семинаріи произведенъ во діаконы въ Троицкую церковь, на Шаболовкѣ, 17 января 1854 года и прослужилъ здѣсь до 1873 года, когда, по личному желанію, былъ уволенъ за штатъ; впослѣдствіи былъ діакономъ въ селѣ Голенищевѣ, близъ Москвы, гдѣ и скончался.

Діаконъ Иванъ Яковлевъ Уваровъ—въ 1871 году окончилъ курсъ въ Московской Семинаріи; въ 1872 году былъ опредѣленъ псаломщикомъ къ Космодаміанской, что въ Старой Кузнецкой, церкви; въ 1873 году произведенъ во діаконы въ Троицкій храмъ, на Шаболовкѣ, и оставался здѣсь до 23 іюня 1890 года, когда онъ былъ произведенъ во священники къ Скорбященской церкви, въ больницѣ Бахрушиныхъ на Сокольничьемъ полѣ.

Діаконъ Алексѣй Степановъ Уклонскій изъ псаломщиковъ Московской Адріановской церкви; произведенъ въ діаконы въ приходъ Св. Троицы, на Шаболовкѣ, въ 1890 году іюля 20 дня. Въ 1896 году перемѣщенъ къ Троицкой въ селѣ Голенищевѣ церкви.

Діаконъ Петръ Алексѣевъ Совѣтовъ перемѣщенъ въ храмъ Св. Троицы, на Шаболовку, изъ села Голенищева въ 1896 году на мѣсто Уклонскаго, по взаимному желанію, и продолжаетъ служеніе здѣсь по настоящее время. Образованіе получилъ въ Московской Семинаріи.

Причетники:

Дьячекъ Яковъ Гавриловъ, о коемъ есть свѣдѣнія за 1705 годъ.

Дьячекъ Андрей Гавриловъ въ 1716 году.

Дьячекъ Семенъ Ивановъ въ 1751 году сдѣлалъ надпись на Цвѣтной Тріоди своей рукой.

Дьячекъ Ефимъ Ивановъ Ушаковъ обучался въ Саввинской Семинаріи, въ 1803 году опредѣленъ въ приходъ Св. Троицы, на Шаболовку, и прослужилъ здѣсь до своей смерти въ 1837 году.

Дьячекъ Иванъ Алексѣевъ Скворцовъ обучался въ нисшемъ Отдѣленіи Московской Семинаріи, опредѣленъ въ приходъ Св. Троицы, на Шаболовку, въ 1837 году и прослужилъ здѣсь до 1892 года.

Дьячекъ Иванъ Стефановъ Воскресенскій по выходѣ изъ высшаго Отдѣленія Духовнаго Училища былъ опредѣленъ въ приходъ Св. Троицы, на Шаболовку, въ 1842 году и прослужилъ здѣсь до 1855 года.

Дьячекъ Павелъ Алексѣевъ Соловьевъ прослужилъ въ Троицкомъ приходѣ, на Шаболовкѣ, съ 1855 года по іюль 1857 года.

Дьячекъ Павелъ Стефановъ Розановъ служилъ въ приходѣ Св. Троицы, на Шаболовкѣ, 1857—1864 г.

Дьячекъ Василій Александровъ Никольскій 1864—1866 г.

Псаломщикъ Ѳеодоръ Григорьевъ Марковъ съ 1866 г. и по день кончины его въ 1904 году.

Псаломщикъ Алексѣй Павловъ Ѳивейскій съ 1899 по 1907 годъ; кончилъ курсъ въ Московской Духовной Семинаріи.

Пономари:

Пономарь Алексѣй Максимовъ умеръ въ 1814 году; когда онъ былъ опредѣленъ—неизвѣстно, но подпись его встрѣчается въ приходной книгѣ съ 1809 года.

Пономарь Іаковъ Петровъ изъ учениковъ поэзіи Славяно-Греко-Латинской Академіи, опредѣленъ въ приходъ Св. Троицы, на Шаболовкѣ, въ 1814 году и переведенъ въ 1816 году къ Николо-Пупышенской церкви.

Пономарь Николай Николаевъ съ 1816 года до 1 января 1820 года.

Пономарь Михаилъ Михайловъ съ 1 мая 1820 г. по 1821 годъ.

Пономарь Петръ Петровъ съ 1 декабря 1821 г. по мартъ—1825 года.

Пономарь Иванъ Тимофеевъ Десницкій съ 8 мая 1825 года по январь 1851 года.

Пономарь Павелъ Алексѣевъ Соловьевъ съ 1851 года; съ 1855 года онъ переименованъ въ дьячки.

Пономарь Андрей Кирилловъ Успенскій—по выходѣ изъ средняго Отдѣленія Московской Духовной Семинаріи опредѣленъ въ приходъ Св. Троицы, на Шаболовку, 10 іюня 1858 года и прослужилъ до своей смерти—1 іюля 1881 года.

Псаломщикъ Руфъ Александровъ Веселовскій, по окончаніи курса Виѳанской Семинаріи, два года проходилъ учительскую дѣятельность; въ приходъ Св. Троицы, на Шаболовкѣ, опредѣленъ псаломщикомъ 15 іюля 1881 года; въ 1866 году произведенъ во священники въ село Голенищево, Клинскаго уѣзда.

Псаломщикъ Николай Дмитріевъ Воздвиженскій—по окончаніи курса въ Виѳанской Семинаріи опредѣленъ въ 1885 году псаломщикомъ въ село Корочарово, близъ Москвы; въ 1886 году перемѣщенъ въ приходъ Св. Троицы, на Шаболовку, и прослужилъ здѣсь до 1891 г., когда былъ произведенъ во священники въ село Голенищево, Клинскаго уѣзда.

Псаломщикъ Александръ Николаевъ Соловьевъ—сынъ діакона, по окончаніи курса Московской Духовной Семинаріи, проходилъ учительскую дѣятельность; на настоящее мѣсто назначенъ 29-го января 1904 года.

Псаломщикъ Александръ Александровъ Кротковъ—сынъ священника, по окончаніи курса въ Московской Духовной Семинаріи, проходилъ учительскую дѣятельность, переведенъ на настоящее мѣсто 15 января 1908 года.

СВѢДѢНІЯ О ЦЕРКОВНЫХЪ СТАРОСТАХЪ.

Свѣдѣнія о церковныхъ старостахъ храма Св. Живоначальныя Троицы имѣются въ сохранившихся съ 1808 года приходо-расходныхъ книгахъ, по коимъ старостами значатся:

1) Съ 1 іюля 1809 года по 1 октября 1823 года—Прапорщикъ Матвѣй Петровъ Пономаревъ.

2) Съ 1 октября 1823 года по 1 апрѣля 1836 года—Московскій купецъ Леонтій Егоровичъ Болдыревъ.

3) Съ 1 апрѣля 1836 года по 1 іюня 1837 года—Московскій купецъ Дмитрій Петровъ.

4) Съ 1 іюля 1837 года по 1 ноября 1856 года—Московскій купецъ Гавріилъ Гавріиловичъ Поповъ, дѣятельность котораго выразилась рядомъ крупныхъ личныхъ

пожертвованій на перестройку храма и постройку придѣла во имя Святителя Николая Чудотворца, въ накопленіи капитала на эту перестройку, испрошеніи разрѣшенія на производство постройки и ближайшемъ личномъ участіи его въ руководствѣ всей денежной стороной строительныхъ работъ въ періодъ 1840—1843 годовъ.

5) Съ 1 ноября 1856 года по 1 апрѣля 1860 года—Московскій купецъ Арсеній Гавріиловичъ Глушковъ, дѣятельность котораго соединена съ многочисленными личными пожертвованіями на нужды и благолѣпіе храма.

6) Съ 1 апрѣля 1860 года по 1 іюля 1863 года—Московскій купецъ Ефимъ Степановичъ Ярославовъ.

7) Съ 1 іюля 1863 года по 1 іюля 1869 года—Московскій купецъ Александръ Михайловичъ Соколовъ.

8) Съ 1 іюля 1869 года по 13 декабря 1884 года—Московскій 1 гильдіи купецъ—Арсеній Арсеньевичъ Глушковъ. Долговременная дѣятельность его выдавалась исключительными жертвами на нужды и благолѣпіе храма и отличалась особенно ревностными заботами о немъ. Эти стороны дѣятельности А. А. Глушкова были отмѣчены глубокимъ уваженіемъ къ нему и признательностью прихожанъ, которые почтили его особой общей благодарностью и поднесли ему икону Св. Троицы 30 декабря 1884 года. Между прочимъ бережливости, жертвамъ и дѣятельности А. А. Глушкова приходъ обязанъ накопленіемъ значительной части средствъ на постройку нынѣ существующаго храма. Взаимная привязанность А. А. Глушкова и прихожанъ и заботы его о храмѣ не прекратились со сложеніемъ имъ съ себя обязанностей церковнаго старосты и, по смерти А. А. Глушкова 17 марта 1892 года, по его духовному завѣщанію, была принесена его послѣдняя жертва храму Святыя Живоначальныя Троицы.

9) Съ 14 декабря 1884 года до іюня 1891 года церковнымъ старостой состоялъ художникъ-архитекторъ Михаилъ Павловичъ Ивановъ, безвозмездно руководившій строительными работами существующаго нынѣ храма.

10) Съ іюня 1891 года по сентябрь 1893 года церковнымъ старостой служилъ Московскій 1 гильдіи купецъ Василій Васильевичъ Блинниковъ.

11) Съ 1893 года по 1904 годъ церковнымъ старостой состоялъ потомственный почетный гражданинъ Яковъ Ивановичъ Простяковъ, принесшій большія личныя пожертвованія на нужды и благоустройство храма.

12) Съ 1904 года по 1907 годъ—Потомственный почетный гражданинъ Иванъ Григорьевичъ Простяковъ, съ именемъ котораго соединены также крупныя пожертвованія на храмъ.

13) Съ 29 октября 1907 года по настоящее время—Титулярный Совѣтникъ Владиміръ Семеновичъ Бубновъ.

СВѢДѢНІЯ О ПРЕДСТАВИТЕЛЯХЪ ПРИХОДА.

1890 г. Потомственный почетный гражданинъ, Арсеній Арсеньевичъ Глушковъ (1890—1892).

„ Титулярный Совѣтникъ, Александръ Александровичъ Первухинъ (1890—1892).

1892 г. Потомственный почетный гражданинъ, Иванъ Григорьевичъ Простяковъ. (1892—1904 г.г.).

„ Потомственный почетный гражданинъ, Яковъ Ивановичъ Простяковъ. (1892—1893 г.г.).

1893 г. Потомственный почетный гражданинъ, Сергѣй Михайловичъ Глушковъ (1893—1896).
1896 г. Титулярный Совѣтникъ, Владиміръ Семеновичъ Бубновъ (1896—1907).
1904 г. Мѣщанинъ Александръ Ивановичъ Богдановъ (1904 г. до настоящаго времени).
1907 г. Купецъ Иванъ Ивановичъ Рѣпниковъ (до наст. времени.)
„ Крестьянинъ Петръ Васильевичъ Грачевъ (до настоящаго времени).

СВѢДѢНІЯ О ПОЖЕРТВОВАНІЯХЪ И О ЖЕРТВОВАТЕЛЯХЪ НА ПОСТРОЕНІЕ, БЛАГОЛѢПІЕ И НУЖДЫ ХРАМА ВЪ ХРОНОЛОГИЧЕСКОМЪ ПОРЯДКѢ.

1745—1747 г.г. Секретарь Межевой Канцеляріи, Василій Прокофьевъ Булыгинъ—строитель перваго каменнаго храма (о немъ упоминается въ „Подробномъ историческомъ и археологическомъ описаніи города Москвы", изд. Мартынова, текстъ Снегирева, т. I, Москва 1865 г., стр. 77.—Въ Георг. Слов. Щек. ч. 5, стр. 93—в. „Описаніе Московскихъ Церквей, учиненное Моск. Дух. Консисторіей въ 1817 г." Н. П. Розанова. Москва, 1875 г. стр. 43.)

1787—1790 г.г. Наталія Михайловна Хрущова, пожертвовавшая средства на покрытіе желѣзомъ церкви, придѣла и колокольни и сооруженіе иконостаса въ 1786—1787 г.г. и на сооруженіе стопудоваго колокола въ 1790 г. (въ Георг. слов. изск., ч. 5, стр. 936).

1823—1825 г.г. Поручикъ Гвардіи Петръ Михайловичъ Бѣляевъ, пожертвовавшій храму икону Божіей Матери Ѳеодоровскія. Скончался 1 марта 1825 года, отпѣтъ въ храмѣ Св. Троицы, на Шаболовкѣ, погребенъ въ Покровскомъ монастырѣ (зап. Протоіерея В. Ѳ. Руднева, метр. кн. 1825 г.).

1827 г. Жена Статскаго Совѣтника, Надежда Васильевна Иванова пожертвовала въ 1827 году 10.000 руб. ассигнаціями на построеніе придѣла во имя Св. Николая Чудотворца (книга прихода церкви Св. Троицы 1831 г. декабря, л. 16, зап. В. Ѳ. Руднева).

1840—1843 г.г. На построеніе храма принесли пожертвованія Московскіе купцы: Поповъ Гавріилъ Гавріиловичъ—12.950 руб. асс., Соколовъ Михаилъ Ѳеодоровичъ—13.950 р. асс., Солодовниковъ Михаилъ Герасимовичъ—14.950 руб. асс. и Дворянчиковъ Алексѣй Семеновичъ—13.450 руб. асс. (Свѣдѣнія изъ дѣлъ и приходо-расходныхъ книгъ 1840—1843 г.г., зап. В. Ѳ. Руднева).

1860—1870 г.г. Московская купеческая жена Наталія Николаевна Соколова—на икону Божіей Матери Ѳеодоровскія, около 1860 г.,—жемчужный убрусъ и алмазную звѣзду, а въ 1864 г. она внесла 1.000 руб. на имя причта съ тѣмъ, чтобы еженедѣльно передъ этой иконой, въ воскресный день, совершалось молебствіе съ акаѳистомъ.

1861—1873 г.г. Московскіе купцы: Михаилъ Герасимовичъ Солодовниковъ, Арсеній Гавріиловичъ Глушковъ, Петръ Семеновичъ Стариченковъ и Ефимъ Степановичъ Ярославовъ—своими пожертвованіями доставили средства на украшеніе придѣльной церкви стѣнною живописью. Въ 1873 году тѣ-же лица, съ нѣкоторыми другими, своими средствами содѣйствовали обновленію внутри отдѣлки придѣла.

1876—1895 г.г. Московскій купецъ Арсеній Арсеньевичъ Глушковъ въ 1876 году пожертвовалъ на икону Богоматери Ѳеодоровскія мѣдный кіотъ съ ручками для ношенія по приходу и братъ его Михаилъ Арсеньевичъ Глушковъ пожертвовалъ серебряную вызолоченную лампаду.

Въ 1885—1892 г.г. Арсеній Арсеньевичъ Глушковъ принесъ, какъ видно изъ помѣщаемаго ниже списка, большія пожертвованія на построеніе и нужды существующаго нынѣ храма деньгами и вещами.

1883—1894 г.г. Потомственныя почетныя гражданки Александра и Клавдія Гавріиловны Поповы съ 1883 по 1894 годъ сдѣлали рядъ крупныхъ денежныхъ пожертвованій на нужды храма и причта; въ 1886 году онѣ дали средства на реставрацію иконы Богоматери Ѳеодоровскія и пожертвовали на украшеніе этой иконы драгоцѣнности, подробно перечисленныя въ описаніи храма.

1885—1895 г.г. На нужды и построеніе существующаго нынѣ храма Святыя Живоначальныя Троицы были сдѣланы слѣдующими ниже лицами поименованныя ниже пожертвованія:

I. Пожертвованія вещами:

1) Отъ приходскаго священника Василія Ѳеодоровича Руднева:

а) проектъ храма, составленный архитекторомъ Н. В. Никитинымъ, по которому и сооруженъ онъ;

б) полное священническое облаченіе—золотое, глазетовое съ бѣлымъ шелковымъ подризникомъ.

2) Отъ потомственнаго почетнаго гражданина Арсенія Арсеньевича Глушкова:

а) крестъ и шаръ на церковь, вѣсомъ 9 пуд. 30 фунт., мѣдные—вызолоченные;

б) нижняя церковь во имя Всѣхъ Святыхъ устроена, снабжена полною церковною утварью и обезпечена вѣчнымъ вкладомъ въ 3.100 рублей.

3) Отъ потомственной почетной гражданки Александры Александровны Глушковой:

а) иконостасъ съ клиросами, тумбами и кіотами для запрестольныхъ иконъ;

б) двѣ большія мѣстныя иконы: Всѣхъ Святыхъ, въ мѣдной вызолоченной рамѣ съ зеркальнымъ стекломъ и Св. Преподобнаго Арсенія и Мученицы Царицы Александры;

в) икона Св. Троицы (7×8 верш.), въ серебряной вызолоченной ризѣ, поднесенная прихожанами Арсенію Арсеньевичу Глушкову въ 1884 году, икона помѣщена въ мѣдной вызолоченной кіотѣ.

г) двѣ плащаницы: большая—шитая шелками, золотомъ и серебромъ съ надгробіемъ къ ней и стекляннымъ футляромъ и напрестольная для дней пасхальныхъ, писанная на шелковой матеріи съ золоченными словами, орнаментами и бахрамой.

д) Евангеліе напрестольное въ серебряномъ вызолоченномъ окладѣ, вѣсу въ немъ 4 1/2 фунта;

е) медаліонъ золотой, на золотой цѣпочкѣ, осыпанный брилліантами, съ изображеніемъ на немъ Спасителя въ терновомъ вѣнцѣ; возложенъ на икону Ѳеодоровскія Богоматери;

ж) четыре шелковыхъ завѣсы съ приборомъ къ нимъ: двѣ къ царскимъ вратамъ и двѣ къ боковымъ алтарнымъ проходамъ;

з) воздухи по серебряному глазету шитые шелками;

и) двѣ серебряныя лампады къ мѣстнымъ иконамъ;

і) четыре ковра: два большихъ и два среднихъ, къ престолу.

4) Отъ потомственной почетной гражданки Клавдіи Гавріиловны Поповой:

а) престолъ, жертвенникъ и все, что требуется по церковному чиноположенію для ихъ освященія;

б) одежды на престолъ шелковыя, штофныя голубаго цвѣта.

в) одежды на престолъ серебряныя, вызолоченныя, чеканной работы, вѣсу въ нихъ 3 пуда 20 фунтовъ;

г) одежды на жертвенникъ бронзовыя, вызолоченныя;

д) сѣнь надъ престоломъ мѣдная, литая, вызолоченная, на четырехъ колоннахъ, съ шатровымъ верхомъ, увѣнчаннымъ крестомъ;

е) священные сосуды — потиръ и дискосъ съ прибором, серебряные, вызолоченные, украшенные эмалью, высокой художественной работы, вѣсомъ $8^1/_2$ фунтовъ;

ж) крестъ напрестольный, серебряный вызолоченный, художественной работы, вѣсомъ $3^1/_2$ фунта;

з) мѣстная икона Св. Троицы въ мѣдной вызолоченной рамѣ съ цѣльнымъ зеркальнымъ стекломъ;

и) мѣстная икона — изображеніе чудесъ Ѳеодоровскія иконы Богоматери, въ которой утверждена мѣдная, вызолоченная кіота для особо чтимой въ этомъ храмѣ древней иконы Ѳеодоровскія;

і) икона Спасителя въ серебряной вызолоченной ризѣ въ алтарѣ надъ царскими вратами;

к) крестъ животворящій (Распятіе) переписанъ вновь: задняя сторона его покрыта толстымъ слоемъ кипариса, а передняя — стопы Спасителя — зеркальнымъ стекломъ (надпись на крестѣ, вѣнецъ и препоясаніе на Спасителѣ—серебряные, высокой художественной работы), лампада предъ Распятіемъ—серебряная, вызолоченная; подсвѣчникъ—бронзовый, вызолоченный, съ тремя металлическими свѣчами;

л) балюстрадъ на аркахъ въ алтарѣ въ 14 свѣчей;

м) семисвѣщникъ на горнемъ мѣстѣ, въ алтарѣ и два большихъ подсвѣчника, по три свѣчи въ каждомъ, предъ мѣстными иконами Св. Троицы и Богоматери Ѳеодоровскія—бронзовые, вызолоченные;

н) красное и сѣрое сукно въ алтарь и на солею, два табурета въ алтарь, тарелка, блюда, полотенцы и вообще все потребное для пономарской.

5) Отъ потомственнаго почетнаго гражданина Якова Ивановича Простякова: всѣ иконы въ иконостасѣ (72), кромѣ четырехъ мѣстныхъ вышепоименованныхъ. Отъ жены его Маріи Гавріиловны Простяковой: двѣ небольшія иконы Спасителя и Богоматери къ царскимъ дверямъ, въ серебряныхъ ризахъ.

6) Отъ Титулярнаго Совѣтника Владиміра Семеновича и жены его Маріи Панкратьевны Бубновыхъ—напрестольное евангеліе въ серебряномъ, вызолоченномъ окладѣ, чеканной работы съ эмалевыми украшеніями, вѣсомъ $10^1/_2$ фунтовъ.

7) Отъ Московскаго мѣщанина Николая Петровича Петрова: крестъ напрестольный серебряный, вызолоченный съ эмалью, вѣсомъ $3^1/_2$ фунта.

8) Отъ А. А. и А. А. Глушковыхъ, А. А. Первухина и А. Т. Воробьевой—большая дарохранительница, серебряная, вызолоченная, вѣсомъ 1 фун. 14 золотниковъ.

9) Отъ Екатерины Васильевны и Маріи Васильевны Говорковыхъ — кадило серебряное, вызолоченное съ эмалью, вѣсомъ $1^1/_2$ фунта.

10) Отъ Московскаго купца Петра Васильевича и жены его Ксеніи Самойловны Шереметьевскихъ—воздухи, украшенные стразами, цвѣтными стеклами, шитые шелками, серебромъ и золотомъ, съ изображеніемъ на нихъ Спасителя.

11) Отъ завода Карнѣева и Горшанова — хоругви бронзовыя, вызолоченныя, чеканныя.

12) Отъ Московскаго купца Василія Леонтьевича Власова—хоругви металлическія съ прорѣзными подвѣсками.

13) Отъ Анастасіи Павловны Смирновой—Апостолъ въ бархатномъ переплетѣ съ мѣдной позолоченной оправой.

14) Отъ Московскаго купца Сергѣя Ильича Сытова:

а) два аналогія и столикъ въ парчевыхъ облаченіяхъ съ двумя пеленами на нихъ,

б) на тѣ-же аналогіи и столикъ облаченія и пелены шелковыя.

15) Отъ Московскаго купца Сергѣя Дмитріевича Бѣлкина — пять пудовъ восковыхъ свѣчей, ко дню освященія храма.

16) Отъ крестьянина Василія Степановича Канунникова — восемь большихъ плитъ бѣлаго камня въ карнизы храма.

17) Отъ крестьянина Ивана Васильевича Канунникова:

а) плита итальянскаго мрамора, положенная въ подножіе престола, съ украшеніями и надписью на ней;

б) двѣ плиты мраморныя съ надписью на нихъ золотыми буквами исторіи храма, утвержденныя въ стѣнѣ, при входѣ въ храмъ.

18) Отъ Московскаго мѣщанина Семена Михайловича Трофимова:

а) цынковыя трубы, проложенныя отъ всѣхъ оконъ подъ штукатуркой для стока воды, съ бадейками къ нимъ;

б) рукомойникъ и раковина въ алтарѣ въ стѣнѣ, для омовенія рукъ.

19) Отъ потомственнаго почетнаго гражданина Павла Ѳеодоровича Бѣленкова—коверъ, длиной въ 30 аршинъ.

20) Отъ Московскаго купца Павла Яковлевича Бутурлина—40 пудовъ олифы, для окраски желѣзныхъ связей и кровельнаго желѣза.

II. Денежныя пожертвованія:

Потомственный почетный гражданинъ Яковъ Ивановичъ Простяковъ.	5.000 р.	— к.
Потомственный почетный гражданинъ Арсеній Арсеньевичъ Глушковъ.	10.250 „	— „
Потомственная почетная гражданка Александра Александровна Глушкова.	20.850 „	— „
Потомственныя почетныя гражданки: Александра и Клавдія Гавріиловны Поповы	10.000 „	— „
Потомственный дворянинъ Александръ Александровичъ Первухинъ.	3.100 „	— „
Потомственный почетный гражданинъ Иванъ Григорьевичъ Простяковъ	3.000 „	— „
Титулярный Совѣтникъ Владиміръ Семеновичъ и жена его Марія Панкратьевна Бубновы	932 „	50 „
Контора завода Карнѣева и Горшанова	600 „	— „
Московскій купецъ Василій Васильевичъ Блинниковъ.	600 „	— „
Московскій купецъ Михаилъ Ивановичъ и жена его Екатерина Петровна Балашовы	500 „	— „
Великобританскій подданный Левъ Лукичъ Вельшъ	500 „	— „
Московская купеческая вдова Анна Михайловна Смагунова . . .	500 „	— „
Крестьянка Анисія Терентьевна Воробьева.	350 „	— „
Крестьянинъ Афанасій Климентьевичъ Комковъ.	300 „	— „
Московскій купецъ Михаилъ Ильичъ Рыбаковъ.	300 „	— „
Жена Московскаго купца Елена Петровна Еремѣева	300 „	— „

Потомственный почетный гражданинъ Михаилъ Арсеньевичъ Глушковъ	300	—	к.
Губернскій Секретарь Дмитрій Александровичъ Ансеровъ	251	60	„
Потомственный почетный гражданинъ Алексѣй Дмитріевичъ Расторгуевъ	200	—	„
Николай Леонтьевичъ Болдыревъ	200	—	„
Московская купеческая вдова Анна Федоровна Бѣляева	200	—	„
Московская купеческая вдова Марія Васильевна Сапунова	120	—	„
Потомственная почетная гражданка А. Г. Тряпкина	118	—	„
Московская купеческая вдова Татьяна Алексѣева	110	—	„
Докторъ медицины Алексѣй Васильевичъ Добровъ	100	—	„
Жена архитектора Елизавета Федоровна Иванова	100	—	„
Потомственный почетный гражданинъ Сергѣй Михайловичъ Глушковъ	100	—	„
Потомственный почетный гражданинъ Иванъ Михайловичъ Булочкинъ	100	—	„
Купецъ Георгій Михайловичъ Минаевъ	100	—	„
Жена купца Вѣра Ивановна Адзеропуло	100	—	„
Московская мѣщанка Ирина Силантьева	100	—	„
Московская цеховая Анна Гаврилова	100	—	„
Крестьянинъ Михаилъ Семеновичъ Анкудиновъ	100	—	„
Крестьянинъ Василій Ивановичъ Грусновъ	100	—	„
Крестьянинъ Василій Федоровъ	100	—	„
Крестьянинъ Платонъ Матвѣевъ	100	—	„
Объ упокоеніи Ѳеодора	100	—	„
Московская цеховая Агриппина Емельянова	100	—	„
Отъ упокоеніи: Гавріила, Татьяны и Варвары	61	—	„
Священникъ Семенъ Петровичъ Срѣтенскій	50	—	„
Приходская просвирня Марія Петровна Соколова	50	—	„
Крестьянинъ Алексѣй Ѳеодоровичъ Аникѣевъ	50	—	„
Московскій мѣщанинъ Николай Петровичъ Петровъ	50	—	„
Мѣщанка Евдокія Павловна Алексѣева	50	—	„
Мѣщанка Матрена Ивановна Заикина	50	—	„
Крестьянка Анисія Кириллова	50	—	„
Отъ Иліи и Даріи	50	—	„
Крестьянинъ Карпъ Ивановичъ Мироновъ	50	—	„
Крестьянинъ Тимофей Макаровичъ Макаровъ	46	—	„
Крестьянка Марія Ѳоминична	45	—	„
Священникъ Иванъ Яковлевичъ Уваровъ	40	—	„
Отъ Іоанна и Варвары	39	25	„
Мѣщанка Дарія Ивановна Торгашева	30	—	„
Вдова купца Александра Мартыновна Лощенова	30	—	„
Вдова Коллежскаго Совѣтника Елизавета Степановна Вощенко	25	—	„
Дочь псаломщика Анастасія Павловна Смирнова	25	—	„
Козловскій купецъ Николай Дмитріевичъ Бажановъ	25	—	„
Крестьянинъ Сергѣй Михайловичъ Бѣлянкинъ	25	—	„
Мѣщанка Варвара	25	—	„

Московская мѣщанка Пелагея Павловна Бубнова.	20	р. —	к.
Мѣщанка Наталія Николаевна Чемоданова.	20	„ —	„
Московскій цеховой Михаилъ Васильевичъ Свѣтловъ.	15	„ —	„
Московская цеховая Татьяна Кузмина.	12	„ —	„
Сынъ Московскаго купца Павелъ Андреевичъ Симагинъ.	10	„ —	„
Московскій мѣщанинъ Иванъ Андреевичъ Булановъ.	*10*	„ —	„
Московская мѣщанка Евдокія Павловна Сытина.	10	„ —	„
Мѣщанинъ Иванъ Николаевичъ Волуйскій.	10	„ —	„
Крестьянка Анна Кандратова.	10	„ —	„
Крестьянинъ Александръ Алексѣевичъ Гусевъ.	10	„ —	„
Мѣщанка Соломонія Ивановна Малькова.	10	„ —	„
Мѣщанка Ксенія Никифорова.	10	„ —	„
Крестьянка Емельянова.	*10*	„ —	„
Купеческая дочь Олимпіада Степановна Лощенова.	8	„ —	„
Крестьянка Агафія Семенова.	5	„ —	„
Солдатка Акилина Агѣева.	3	„ —	„
О здравіи Петра и Андрея.	30	„ —	„
Объ упокоеніи Іоанна.	50	„ —	„
Оъ упокоеніи Анисіи.	5	„ —	„
Объ упокоеніи Анны.	5	„ —	„
Объ упокоеніи Петра и Іоанна.	5	„ —	„

По духовнымъ завѣщаніямъ:

а) Московскій мѣщанинъ Иванъ Андреевичъ Косыхъ.	1.500	р. —	к.
б) Московская мѣщанка Матрена Ивановна Бѣлкина.	500	„ —	„
в) Коллежскій Ассесоръ Иванъ Семеновичъ Альпійскій.	300	„ —	„
г) Московская мѣщанка Александра Алексѣева.	50	„ —	„
Получено отъ неизвѣстныхъ и пожелавшихъ остаться неизвѣстными.	7.591	„ 29	„
ИТОГО.	71.057	р. 64	к.

СВѢДѢНІЯ О ПРИХОЖАНАХЪ

съ 1698 по 1814 г.г

1698 годъ. Изъ данныхъ книги приходной Казеннаго приказа № 171 $\frac{7207}{1698}$ [стр. 88] [Архивъ Министерства Юстиціи въ Москвѣ], между прочимъ, усматривается составъ прихожанъ церкви Святыя Живоначальныя Троицы по ихъ сословному и общественному положенію или рукомеслу, а именно—обложеніе начислено на слѣдующіе дворы: одинъ дворъ дьяка, одинъ дворъ ризничаго, три двора подъячихъ, три двора торговыхъ людей, два двора кузнецовъ, одинъ дворъ портного мастера, *одинъ дворъ стольника, семь дворовъ боярскихъ людей* и одинъ дворъ монастырскаго слуги. Свѣдѣній о поименномъ составѣ прихожанъ не встрѣчается. По другому-же источнику [Указъ Канцеляріи синодальной Экономическаго Правленія 1756 г. Іюля 1 дня, см. Церк. Архивъ] видно только, что приходъ состоялъ всего изъ 32-хъ дворовъ.

1693—1717 г.г. Въ приходѣ храма Святыя Живоначальныя Троицы проживалъ сынъ расколоучителя протопопа Аввакума, казненнаго въ 1681 году,—Иванъ Авва-

кумовъ; при немъ проживала его мать Настасья Маркова, умершая въ 1710 году и погребенная при этой-же церкви. Они жили въ домѣ пріобрѣтенномъ по поручной жилой записи у капитана Якова Тухачевскаго [„Раскольничьи дѣла XVIII столѣтія“ Есипова, СПБ., 1861 г., стр. 119—127]. Это—первыя свѣдѣнія объ именахъ прихожанъ, сохранившіяся лишь благодаря тому, что Иванъ Аввакумовъ привлекался къ отвѣтственности по подозрѣнію въ распространеніи раскола.

1710 годъ. Въ приходѣ храма Святыя Живоначальныя Троицы находился за Москвой рѣкой, между Шаболовской и Донской улицами, домъ лжехриста Ивана Тимофеева Суслова. (Русскій Вѣстн., 1879 г., декабря, стр. 767).

Первый каменный храмъ 1745 года.

1703—1753 г.г. Въ этотъ промежутокъ времени, въ числѣ прихожанъ, жилъ поручикъ Михайла Тихоновъ сынъ Нестеровъ, погребенный при церкви, о чемъ была надпись на правой сторонѣ холодной церкви, сломанной въ 1885 году (записки священника В. Ѳ. Руднева).

1754 годъ. Въ 1754 году на Шаболовкѣ имѣла загородный домъ жена Камеръ-Фурьера ЕГО ИМПЕРАТОРСКАГО ВЕЛИЧЕСТВА, полковника Сергѣя Михайлова Нестерова—Акулина Ивановна (см. брошюру А. Мартынова „Загородные дома въ Москвѣ“, стр. 10).

1782 годъ. Въ приходѣ были дворы (чт. Общ. Люб. Дух. просв. 1883 г., стр. 223): Майора Лихарева, жены Коммисара Соловцовой, Статскаго Совѣтника Татищева.

1793 годъ. По указателю Москвы (Москва, 1793 г.), на приложенномъ планѣ, Шаболовка показана улицею непрямою и не вплоть до вала, а съ поворотомъ на Донскую улицу, гдѣ теперь Песочный переулокъ; мѣсто до вала показано пустымъ

полемъ. Имена-же домовладѣльцевъ въ приходѣ Святыя Живоначальныя Троицы, что на Шаболовкѣ, въ алфавитномъ порядкѣ показаны слѣдующія:

Авдеева Алексѣя дьячка на монастырѣ.
Арсеньевой Авдотьи Ѳедоровны титулярной совѣтницы.
Беклемишевой Маріи Ѳедоровой капитанши.
Бѣгичева Ивана Ивановича полковника.
Бѣляева Михайлы Макарова поручика.
Герасимова Спиридона священника (4 кварт. № 137).
Головина Гаврилы Петровича премьеръ-маіора.

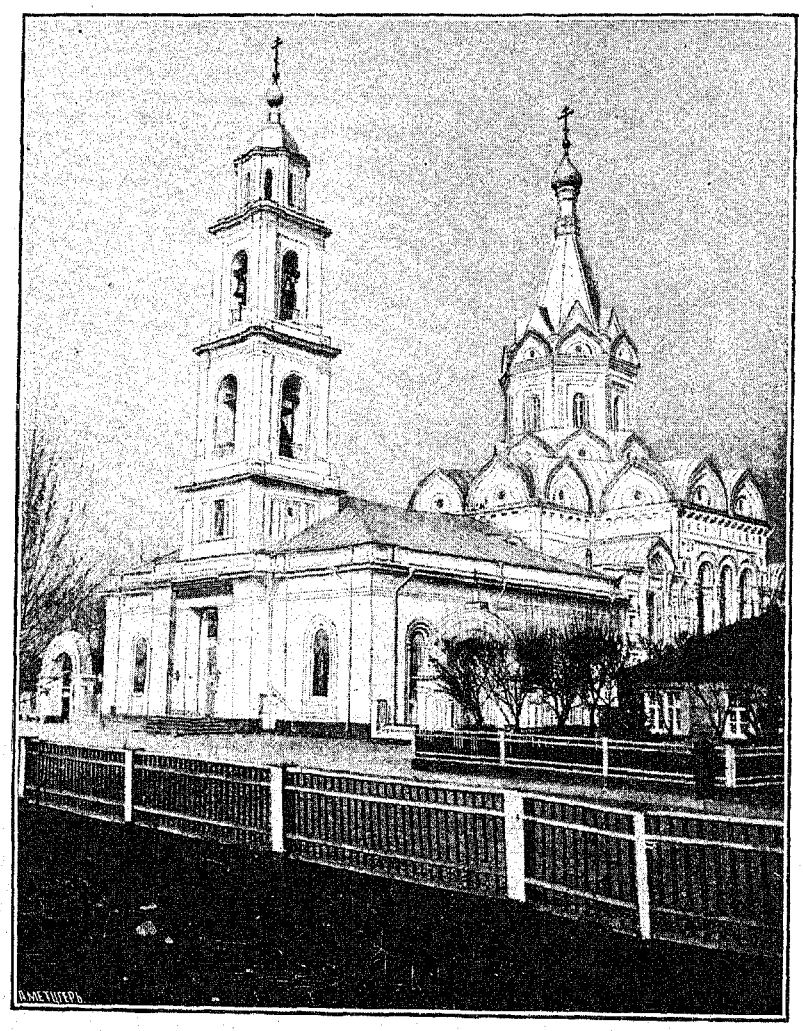

Главный фасадъ существующаго храма.

Жирнова Андрея Ѳедорова купца.
Ижорина Алексѣя Петровича гвардіи прапорщика.
Карачинскаго Василія Яковлевича коллежскаго совѣтника.
Кисленскаго Ивана Ефремовича бригадира.
Курбатова Дмитрія Петровича гвардіи прапорщика.
Львова Петра діакона церкви Живоначальныя Троицы, на Шаболовкѣ.
Медвѣдева Моисея Ѳедоровича титулярнаго совѣтника.
Нестерова Николая Михайловича маіора.
Протопопова Дмитрія Сергѣевича надворнаго совѣтника.

Правикова Ѳедора Денисовича сенатскаго секретаря.
Разумовскаго графа Кириллы Григорьевича генералъ-фельдмаршала (4 кварт. № 118).
Соловцовой Агафьи Александровой коммисарши.
Сухотиной Маріи Антоновны премьеръ-маіорши.
Татищевой Аграфены Ѳедотовны статской совѣтницы.
Ханыкова Ивана Даниловича полковника.
Хрущова Петра Николаевича гвардіи поручика.
Хрущовой Наталіи Михайловны вдовы маіора.
Чернцова Григорія Ивановича премьеръ-маіора.
Вяземской княгини Маріи Ѳедоровны флота капитанши.

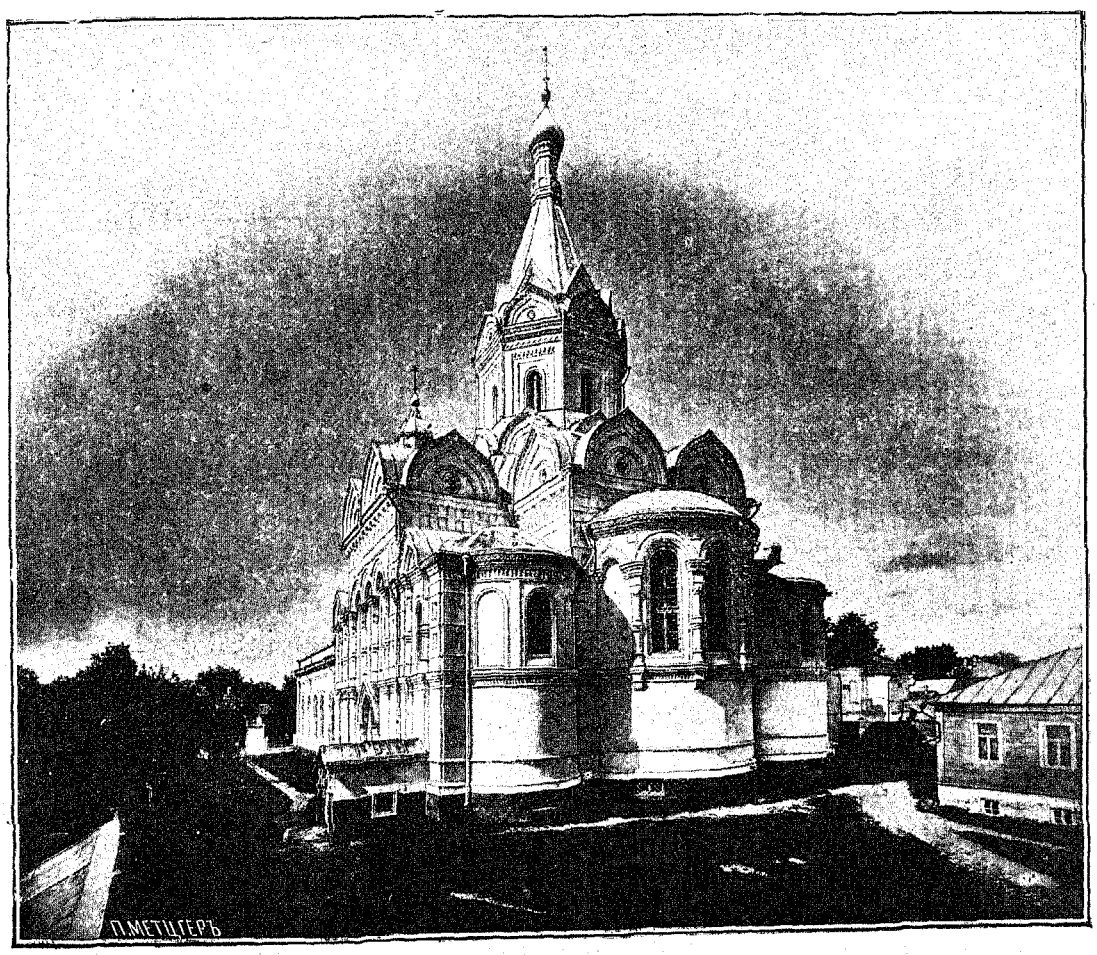

Видъ существующаго храма съ юго-восточной стороны.

1813 годъ. По исповѣдной вѣдомости 1813 г. показаны слѣдующіе бывшіе и настоящіе къ тому времени домовладѣльцы въ приходѣ Живоначальной Троицы:

Огарева Екатерина Васильевна жена генералъ-лейтенанта 53 л.
Сороктинъ Иванъ Ивановичъ генералъ-маіоръ 45 лѣтъ.
Голицынъ князь Дмитрій Васильевичъ секундъ-маіоръ 50 лѣтъ.
Лихаревъ Никита Андреевичъ отставной капитанъ арміи 42 л.
Пономаревъ Матвѣй Петровичъ отставной прапорщикъ арміи 55 л.
Евстратовъ Полихроній отставной капитанъ арміи.
Засѣцкій Николай отставной гвардіи прапорщикъ 39 лѣтъ.
Шульгина Александра вдова прапорщика 55 лѣтъ.

Бѣляевъ Петръ Михайловъ отставной поручикъ арміи 46 лѣтъ.
Хрущовъ Петръ гвардіи поручикъ.
Стрѣкалова Наталія Андреевна полковница.
Жигалинъ Михаилъ Васильевичъ полковникъ.
Мальцовъ Ѳома Васильевичъ маіоръ.
Новикова Наталія Михайловна вдова дѣйст. ст. сов. 69 лѣтъ.
Протопоповъ Дмитрій Сергѣевичъ статскій совѣтникъ. 73 лѣтъ.
Арсеньевы Евдокія и Ѳеона Степановны дочери бригадира.
Правиковъ Александръ Ѳедоровичъ коллежскій ассесоръ 40 л.
Головинъ Гавріилъ Петровичъ надворный совѣтникъ.
Виноградскій Семенъ Ѳедоровичъ частный штабъ-лѣкарь 40 л.
Кадамовъ Петръ Михайловъ канцеляристъ 25 лѣтъ.
Воробьевъ Иванъ Ивановъ московскій мѣщанинъ 48 лѣтъ.
Дейсило Николай Фроловъ губернскій секретарь 22 лѣтъ.

СВѢДѢНІЯ О ПРИХОДѢ КЪ НАСТОЯЩЕМУ ВРЕМЕНИ.

Приходъ храма Святыя Троицы нынѣ состоитъ всего изъ 93 владѣній; въ томъ числѣ: духовныхъ—4, военныхъ и гражданскихъ чиновъ—7, купеческихъ, мѣщанскихъ, цеховыхъ и разночинцевъ—21, крестьянскихъ—60 и раскольничьихъ—1. Изъ состава домовладѣній видно, что въ составъ прихода входятъ въ подавляющемъ большинствѣ низшіе трудовые классы населенія. Общее число душъ въ приходѣ 1922, въ томъ числѣ мужского пола—915 и женскаго 1007 [1]).

СВѢДѢНІЯ О БЛАГОТВОРИТЕЛЬНЫХЪ УЧРЕЖДЕНІЯХЪ ВЪ ПРИХОДѢ.

Духовная жизнь церковной паствы находитъ себѣ наилучшее выраженіе въ дѣятельныхъ проявленіяхъ сердечной отзывчивости къ бѣдствіямъ ближняго и нуждамъ церкви. Въ описаніи храма Святыя Живоначальныя Троицы съ 1698 г. до ближайшаго времени и въ спискѣ пожертвованій и жертвователей встрѣчается не мало упоминаній и свѣдѣній о проявленіяхъ въ средѣ прихожанъ высокой готовности къ личнымъ жертвамъ на дѣло церковнаго благоустройства и свидѣтельствъ этихъ, казалось-бы, сохранилось достаточно. Но проявленія отзывчивости къ судьбѣ ближняго въ области частной помощи отдѣльнымъ лицамъ совершаются преимущественно въ тайнѣ и наблюдать ихъ почти не удается. Даже дѣятельность выдающихся дѣятельной любовью къ ближнимъ прихожанъ остается сокровенной; о ней обыкновенно ходятъ слухи, народная молва... Такъ покойному нынѣ настоятелю храма Рудневу, безъ сомнѣнія, были извѣстны многочисленныя проявленія помощи ближнему при жизни умершаго въ 1892 году бывшаго церковнаго старосты и прихожанина Арсенія Арсеньевича Глушкова. Но и отецъ Рудневъ, въ своемъ словѣ при погребеніи Глушкова 19 марта 1892 года, счелъ возможнымъ упомянуть лишь въ общихъ чертахъ о его благотворительной дѣятельности, отмѣтивъ, что А. А. Глушковъ старался помогать ближнему такъ, чтобы „шуйца не знала, что творитъ десница“ (Мѳ. 6, 3). Та-же особенность наблюдается въ надгробномъ словѣ настоятеля церкви Н. М. Орлова, по случаю кончины 24 сентября 1902 г. прихожанки и извѣстной въ приходѣ жертвовательницы—Клавдіи Гавриловны Поповой. Въ силу того именно, что личная

[1]) См. Клировыя Вѣдомости.

благотворительная дѣятельность протекаетъ подъ покровомъ личной тайны, на память послѣдующимъ поколѣніямъ остаются только тѣ проявленія душевной отзывчивости, которыя вылились въ форму устройства разныхъ общественныхъ благотворительныхъ начинаній. Соотвѣтственно тому, начинанія эти, какъ единственное, хотя и ограниченное воспоминаніе о высокихъ душевныхъ порывахъ паствы, не могутъ и не должны быть обойдены молчаніемъ.

Древнѣйшимъ благотворительнымъ учрежденіемъ въ приходѣ Святыя Живоначальныя Троицы была маленькая богадѣльня при самой церкви. Время устройства ея не извѣстно; помѣщалась она до 1846 года въ маленькомъ деревянномъ домикѣ; въ 1846 году изъ стараго церковнаго кирпича и за счетъ собранныхъ прихожанами по подпискѣ денегъ въ суммѣ—5.743 руб. 74 коп. для нея было построено небольшое каменное помѣщеніе. Эта церковная богадѣльня сохранилась до настоящаго времени; призрѣваемыхъ въ ней теперь 7 человѣкъ; они получаютъ отъ церкви помѣщеніе съ отопленіемъ и освѣщеніемъ, одежду-же и пищу должны имѣть за свой счетъ. Но съ 1845 года сохранились и другія свѣдѣнія о первыхъ проявленіяхъ общественной благотворительности въ приходѣ церкви Святыя Живоначальныя Троицы. Въ 1844 году въ Москвѣ было учреждено дамское попечительство о бѣдныхъ. Серпуховское Отдѣленіе этого попечительства 18 мая 1845 года открыло въ Серпуховской части школу практическаго хозяйства „дабы доставить дочерямъ бѣдныхъ родителей изъ низшихъ сословій постоянное полезное занятіе съ вѣрнымъ пропитаніемъ чрезъ приготовленіе ихъ къ должностямъ экономокъ, горничныхъ, поварихъ и проч.“. Въ 1846 году казначеемъ Совѣта попечительства почетнымъ гражданиномъ Алексѣемъ Ивановичемъ Лобковымъ для этой школы былъ купленъ домъ въ приходѣ Св. Троицы, что на Шаболовкѣ, въ который она и переведена 9 мая того-же года. Въ 1848 году А. И. Лобковъ обязался въ теченіи пяти лѣтъ жертвовать на содержаніе этой школы по 1.000 руб. ежегодно и, по желанію жертвователя, школа съ нѣкоторыми преобразованіями перешла изъ вѣдомства Дамскаго Попечительства въ непосредственное подчиненіе Московскому Генералъ-Губернатору съ наименованіемъ ея Варваринскимъ Сиротскимъ Домомъ [1]).

Одновременно почти съ этимъ домомъ тѣмъ-же дамскимъ попечительствомъ учрежденъ былъ пріютъ для неимѣющихъ пристанища престарѣлыхъ и больныхъ. Московскій купецъ А. С. Дворянчиковъ въ 1845 году принялъ этотъ пріютъ на свое содержаніе и помѣстилъ его въ своемъ домѣ, на Шаболовкѣ. О размѣрахъ пріюта можно судить по тому, что въ 1851 году, напримѣръ, въ немъ призрѣвалось 30 престарѣлыхъ женщинъ. Послѣ смерти Дворянчикова, пріютъ перешелъ на иждивеніе его жены и число призрѣваемыхъ въ немъ доходило до 50 бѣдныхъ женщинъ [2]). Съ 1855 года пріютъ уже не имѣлъ никакого отношенія къ дамскому попечительству и содержался исключительно на завѣщанный Дворянчиковымъ капиталъ. По смерти Дворянчиковой пріютомъ завѣдывалъ ея родственникъ Соколовъ, а послѣ его смерти—Смогуновъ. Пріютъ сталъ постепенно падать; въ 1880 году въ немъ уже содержалось только 7 бѣдныхъ женщинъ, а въ 1887 году призрѣваемыхъ оставалось—три человѣка, которые и переведены въ Андреевскую богадѣльню.

---

[1]) Историческая записка объ организаціи дѣятельности попечительствъ въ Москвѣ, Костаревъ, Москва 1878 г.; стр. 53, 54.

[2]) «Историческая записка объ организаціи и дѣятельности попечительствъ о бѣдныхъ въ Москвѣ» Костаревъ, Москва 1878 г.; стр. 54, 55.

Въ 1876 году Серпуховское отдѣленіе дамскаго попечительства открыло въ приходѣ Св. Троицы школу для приходящихъ дѣтей обоего пола. Школою завѣдывалъ и состоялъ въ ней законоучителемъ приходской священникъ Василій Рудневъ, при школѣ были учитель и учительница. Число учащихся въ тотъ-же годъ доходило до 100 человѣкъ; годовое содержаніе школы обходилось до 400 рублей; она помѣщалась въ наемной квартирѣ, сначала въ церковномъ домѣ, а потомъ въ домѣ Градобоева, что нынѣ—домъ Стороженка, въ Кривомъ переулкѣ. Но въ 1881 году, за недостаткомъ средствъ, школа эта была закрыта; отчеты по школѣ печатались и одинъ изъ нихъ сохраняется въ церковномъ архивѣ.

Изъ послѣдующихъ благотворительныхъ начинаній общественное значеніе имѣло учрежденіе въ 1883 году потомственными почетными гражданками Александрой Гавріиловной и Вѣрой Гавріиловной Поповыми стипендій имени Гавріила и Вѣры Поповыхъ въ Филаретовскомъ Епархіальномъ училищѣ. Поименованныя жертвователыницы внесли на этотъ предметъ 2.200 руб. въ облигаціяхъ восточнаго займа 1877 года на слѣдующихъ ниже условіяхъ: 1) капиталъ остается неприкосновеннымъ на вѣчное время въ Филаретовскомъ училищѣ подъ названіемъ „стипендіи имени Гавріила и Вѣры Поповыхъ"; 2) пользуется ею обучающаяся въ училищѣ дѣвица духовнаго званія Московской епархіи; 3) право избранія таковой дѣвицы, при жизни жертвователыницъ, остается за ними; 4) въ случаѣ малоуспѣшности или неодобрительнаго поведенія избранной жертвователыницами дѣвицы Совѣтъ училища увольняетъ ее изъ училища, а ихъ о томъ извѣщаетъ; 5) по смерти жертвователыницъ Совѣтъ училища принимаетъ на стипендію болѣе нуждающуюся дѣвицу—дочь одного изъ членовъ причта Московской Троицкой на Шаболовкѣ церкви; 6) если таковой не будетъ, Совѣтъ училища выдаетъ проценты съ капитала, какъ пособіе, по своему усмотрѣнію, одной или двумъ болѣе нуждающимся дѣвицамъ до тѣхъ поръ, пока не будетъ просьбы о принятіи на стипендію отъ кого либо изъ членовъ причта Троицкой на Шаболовкѣ церкви. Капиталъ былъ принятъ и всѣ условія стипендіи утверждены Святѣйшимъ Синодомъ [1]).

17 января 1892 года учреждено было въ Москвѣ Елисаветинское благотворительное общество, непосредственно за тѣмъ приступившее къ своей дѣятельности. Цѣль этого общества—попеченіе о вскормленіи и воспитаніи законныхъ младенцевъ, нуждающихся въ призрѣніи. Планъ благотворительной дѣятельности былъ намѣченъ такой [2]): раздача пособій нуждающимся родильницамъ, устройство яслей и пріютовъ трехъ типовъ: а) для грудного вскормленія, б) для призрѣнія дѣтей отъ одного до семи лѣтъ и в) для дѣтей школьнаго возраста отъ семи до двѣнадцати лѣтъ.

Съ 1893 года Елисаветинское общество организовало приходскіе комитеты и въ томъ числѣ въ приходѣ Святыя Живоначальныя Троицы. Со всѣхъ кассовыхъ поступленій было установлено четырехъпроцентное отчисленіе въ распоряженіе Совѣта Елисаветинскаго общества. Но притокъ средствъ въ Троицкій приходской комитетъ этого общества былъ вообще незначителенъ; такъ, по отчетнымъ даннымъ за 1908 годъ, было, напримѣръ, слѣдующее движеніе суммъ къ 1 января 1908 года: по сберегательной книжкѣ № 40046—состояло 146 р. 17 коп., за годъ присоединено процентовъ 5 р. 60 коп.; изъ нихъ за годъ выдано было пособія 5 руб. 50 коп. и внесено

---

[1]) Москов. Церк. Вѣдом. 1885 г., оффиц. Отд. № 15.

[2]) *Циркуляръ Совѣта Общества* отъ 17 мая 1892 г. № 737.

въ Совѣтъ общества 4% отчисленія—5 руб. 62 коп., за этимъ расходомъ къ 1 января 1909 года—осталось 140 руб. 65 коп.

Московской Городской Думой 6-го іюня 1895 г. было принято пожертвованіе потомственной почетной гражданки А. Г. Поповой, которая завѣщала въ собственность города право на половину въ двухъ смежныхъ домахъ покойной со всѣми при нихъ жилыми и нежилыми строеніями, въ Москвѣ, по Донской улицѣ, съ тѣмъ, чтобы Дума въ означенныхъ домахъ учредила пріютъ для престарѣлыхъ, неизлѣчимыхъ и слѣпыхъ всѣхъ сословій, если вторая половина означеннаго помѣщенія перейдетъ въ пользу города послѣ смерти сестры завѣщательницы К. Г. Поповой. На устройство упомянутаго пріюта послѣдняя должна была изъ оставшихся средствъ отъ покойной внести 50.000 руб. въ Государственный Банкъ; но послѣ завѣщательницы капитала не оказалось. Желая исполнить волю покойной, сестра ея К. Г. Попова внесла изъ своихъ личныхъ средствъ 50.000 руб., процентами съ которыхъ она будетъ пользоваться пожизненно. Дума, принявъ и это пожертвованіе, выразила К. Г. Поповой глубокую благодарность за даръ городу Москвѣ [1]). Пріютъ содержится на эти средства.

Въ 1905 году на Шаболовкѣ выстроена и учреждена Богадѣльня Московскаго Дворянства имени Дѣйствительнаго Тайнаго Совѣтника Степана Дмитріевича Нечаева. По цѣнности постройки и оборудованію помѣщеній, она представляетъ одно изъ лучшихъ учрежденій этого рода въ Москвѣ. Въ исполненіе воли учредителя, при ней устроенъ домовый храмъ во имя Св. Архидіакона Стефана. Богадѣльня имѣетъ исключительнымъ своимъ назначеніемъ призрѣніе неимущихъ потомственныхъ дворянъ мужского пола, одержимыхъ неизлѣчимыми болѣзнями. Содержаніе ея обезпечено капиталомъ въ 300.000 руб. 4½ % закладными листами Дворянскаго Земельнаго Банка, внесеннымъ въ кассу Московскаго Дворянства Дмитріемъ Степановичемъ Нечаевымъ [2]).

Существуетъ также при церкви Святыя Живоначальныя Троицы приходское попечительство, опирающееся въ своей дѣятельности на доходъ съ капитала въ 5.000 руб., пожертвованнаго потомственной почетной гражданкой Клавдіей Гавріиловной Поповой и на единовременныя частныя пожертвованія. Капиталъ попечительства постепенно увеличивается и со времени его открытія по отчетный годъ почти удвоился. Вмѣстѣ съ тѣмъ постепенно возрастаетъ и число лицъ (450), получающихъ пособіе, и размѣръ самыхъ пособій. Но кругъ жертвователей еще очень не великъ и потому притокъ пожертвованій оказывается довольно слабымъ источникомъ поступленія средствъ. Въ этихъ условіяхъ дѣятельность попечительства ограничивается выдачей мелкихъ ежемѣсячныхъ пособій и единовременнаго вспомоществованія, въ канунъ великихъ праздниковъ, бѣднѣйшимъ изъ прихожанъ, которымъ ведется особый списокъ. Чтобы составить понятіе о значеніи этихъ единовременныхъ пособій, достаточно упомянуть, что вспомоществованіе колеблется отъ 50 коп. до 4 рублей и болѣе лишь въ исключительныхъ случаяхъ. Отчетъ попечительства за 1909 годъ прилагается. Но, при дальнѣйшемъ развитіи близости между прихожанами и попечительствомъ, оно можетъ пріобрѣсти высокое значеніе, какъ въ области объединенія прихожанъ въ лучшихъ ихъ стремленіяхъ, такъ и въ сферѣ наиболѣе цѣлесообразнаго направленія мѣстной благотворительной помощи и нужно надѣяться,

---

[1]) „Московск. Вѣдомости", 7 іюля 1895 г. № 147.

[2]) Уставъ, утвержденный Министромъ Внутреннихъ Дѣлъ 2 сентября 1905 г.

что эти желанныя условія для дѣятельности попечительства въ будущемъ наступятъ.

Въ заключеніе остается упомянуть о дѣятельности въ приходѣ Св. Троицы Замоскворѣцкаго общества Трезвости, прежде Кожевническаго отдѣленія Перваго Московскаго Общества Трезвости. Общество это самостоятельно издаетъ отчеты о своей дѣятельности, по которымъ интересующимся легче судить о постоянно развивающихся матеріальныхъ средствахъ общества и расходованіи этихъ средствъ. Здѣсь же достаточно упомянуть, что дѣятельность этого общества пользуется большимъ сочувствіемъ мѣстнаго населенія, въ томъ числѣ и рабочаго; она была все время весьма оживленна и разнообразна и въ прошедшемъ выразилась устройствомъ вечернихъ систематическихъ чтеній, отдѣльныхъ лекцій членовъ, участіемъ въ 1-ой выставкѣ по алкоголизму, устройствомъ молебствій и паломничествъ для воздѣйствія на религіозное чувство своихъ членовъ, устройствомъ чайныхъ, народныхъ библіотекъ, литературно-музыкальныхъ вечеровъ, елокъ для дѣтей и проч.

Судя по отчетамъ общества, эти начинанія трезвенниковъ соединяютъ въ себѣ многіе признаки будущаго жизненнаго значенія и успѣха этого общества, которое, по его важности и степени полезности для широкихъ круговъ мѣстнаго населенія, слѣдуетъ считать однимъ изъ самыхъ необходимыхъ и полезныхъ благотворительныхъ начинаній.

ОПИСЬ СВЯТЫНЬ ХРАМА СВЯТЫЯ ЖИВОНАЧАЛЬНЫЯ ТРОИЦЫ СЪ ПРИДѢЛАМИ.

I. Церковь во имя Святой Троицы.

Алтарь.

1) Святой престолъ дубовый съ кипарисной верхней доской, высотою $1^1/_4$ арш., длиною и шириною $1^1/_2$ арш.

2) Святой Антиминсъ, данъ Митрополитомъ Московскимъ Сергіемъ 1895 года сентября 21 дня.

3) Жертвенникъ дубовый, высотою $1^1/_4$ арш., длиною и шириною $1^1/_2$ арш.

4) Запрестольный крестъ съ изображеніемъ распятія Іисуса Христа, фряжскаго письма, деревянный, вызолоченный съ такою же рѣзьбою; длина $1^1/_2$ арш., ширина 1 арш. 2 верш., постаментомъ служитъ деревянная, вызолоченная тумба.

5) Запрестольная икона Знаменія Божіей Матери; на оборотной сторонѣ икона Св. Николая, фряжскаго письма, размѣръ 9×11 верш.; помѣщена въ деревянномъ вызолоченномъ, рѣзномъ кіотѣ съ рукоятью, утвержденной на деревянной вызолоченной тумбѣ.

6) Позади запрестольныхъ иконъ помѣщается Плащаница, шитая по бархату шелками, серебромъ и золотомъ; размѣръ: длина — 3 арш. 9 верш., ширина 1 арш. 14 верш.; помѣщается въ деревянной вызолоченной со стеклянными стѣнками гробницѣ. (Плащаница пожертвована храму Александрой Александровной Глушковой).

7) За жертвенникомъ икона Господа Бога Саваофа съ Предвѣчнымъ Младенцемъ, иконописной работы, высотой 2 арш, и шириной $1^1/_4$ арш.; икона въ серебряномъ вызолоченномъ окладѣ 84 пробы, вѣсомъ 8 фунт. 48 золотн. и помѣщена въ деревянной, вызолоченной, рѣзной рамѣ.

8) Надъ предшествующей иконой за жертвенникомъ — икона Неопалимой Купины, греческаго письма, размѣромъ 8×8 верш.

9) На жертвенникѣ крестъ деревянный съ изображеніемъ распятія Господа Іисуса Христа, живописной работы, высотой 1 арш. 5 верш. и шириной 15 верш., утвержденъ на мѣдномъ вызолоченномъ постаментѣ.

10) Надпрестольная сѣнь въ стилѣ XVII вѣка, мѣдная, вызолоченная, съ шатровымъ верхомъ, на четырехъ столбахъ, съ круглыми иконами по сторонамъ съ изображеніемъ: Св. Троицы, мучен.: Александры, Клавдіи, Преп. Сергія, Благовѣщанія Пресвятыя Богородицы, Св. Муч. Вѣры, Надежды, Архистратига Гавріила; на внутренней сторонѣ — изображенія: Спасителя, Божіей Матери, Іоанна Предтечи и Архангела. Всѣ иконы размѣромъ 8×8 вершковъ и писаны на мѣдныхъ доскахъ. На плафонѣ—икона Господа Бога Саваофа, писанная на цинкѣ, размѣромъ—3½×3¼ арш. (Сѣнь съ иконами была пожертвована храму Клавдіей Гавріиловной Поповой).

11) Надъ царскими вратами икона Спасителя, греческаго письма, размѣромъ 7×8 вершковъ; икона облечена въ серебряную вызолоченную ризу, вѣсомъ 1 фунт. 72 зол. и помѣщена въ деревянномъ вызолоченномъ кіотѣ.

12) Плащаница съ изображеніемъ Успенія Божіей Матери, шитая серебромъ по бархату, на деревянной подставкѣ (помѣщена рядомъ съ алтаремъ).

13) (Предъ Плащаницею) Икона Божіей Матери Ѳеодоровскія, размѣромъ 11×14 вершковъ. Икона въ сереб. ризѣ вѣсомъ 10 ф. 92 зол.

14) Живопись въ алтарѣ—на стѣнахъ и по колонѣ съ правой стороны и снизу: 1) Василій Великій, 2) Аѳанасій Великій, 3) Алексѣй Митрополитъ Московскій, 4) Іона Митрополитъ Московскій; съ лѣвой стороны: 1) Іоаннъ Златоустъ, 2) Митрополитъ Московскій Филиппъ, 3) Петръ Митрополитъ Московскій, 4) Амвросій Епископъ Медіоланскій; на сводѣ потолка—Господь Саваофъ, на обѣихъ сторонахъ Ангелы Господни. Позади Плащаницы—живописное изображеніе Божіей Матери и 12 Апостоловъ.

Главный Храмъ.

Живопись на аркѣ: по угламъ—четыре Евангелиста: Матѳей, Маркъ, Лука и Іоаннъ.

На стѣнахъ по правую сторону отъ арки:

1) Первосвященникъ Захарія, 2) Іоаннъ Кіевскій, 3) Св. Василій Блаженный, 4) Алексѣй Человѣкъ Божій, 5) Св. Арсеній Великій; на стѣнѣ вверху—Спаситель.

На стѣнахъ влѣво отъ арки:

1) Св. Праведная Елисавета, 2) Св. Муч. Царица Александра, 3) Св. Великомученица Екатерина, 4) Св. Марія Египетская, 5) Св. Мученица Мавра.

Посрединѣ храма на аркѣ:

1) Св. Великомученикъ Георгій Побѣдоносецъ, 2) Св. Великомученикъ Ѳеодоръ Стратилатъ, 3) Св. Косьма Безсребренникъ, 4) Св. Даміанъ Безсребренникъ, 5) Св. Мученикъ Ѳеодоръ Тиронъ, 6) Св. Мученикъ Пантелеймонъ.

Передъ Воскресеніемъ Христовымъ — справа изображеніе Святой Троицы, слѣва—Крещеніе Господне. На лѣвой сторонѣ—Знаменіе.

Справа отъ главнаго иконостаса на стѣнѣ изображенія: Господа Іисуса Христа, Божіей Матери, Іоанна Крестителя; слѣва: Архангелъ Михаилъ, Господь Еммануилъ и Архангелъ Гавріилъ.

Главный Иконостасъ:

Предъалтарный иконостасъ въ четыре яруса, деревянный, съ рѣзными украшеніями въ стилѣ конца XVI и начала XVII вѣка; лицевая сторона вызолочена,

внутренняя выкрашена масляной краской (иконостасъ пожертвованъ въ 1894 году—Александрой Александровной Глушковой). Всѣ иконы на иконостасѣ фряжскаго письма, по золотому чеканному фону.

1-ый ярусъ:

1) Въ царскихъ вратахъ имѣется шесть иконъ: Пресвятой Дѣвы Маріи, Архангела Благовѣстника и четырехъ Евангелистовъ: Матѳея, Марка, Луки и Іоанна; первыя двѣ иконы, размѣромъ 6×12 вершковъ, а послѣднія четыре—6×9 вершковъ.

2) На царскихъ вратахъ двѣ иконы—Спасителя и Божіей Матери, въ серебряныхъ ризахъ (иконы были пожертвованы храму Маріей Гавриловной Простяковой).

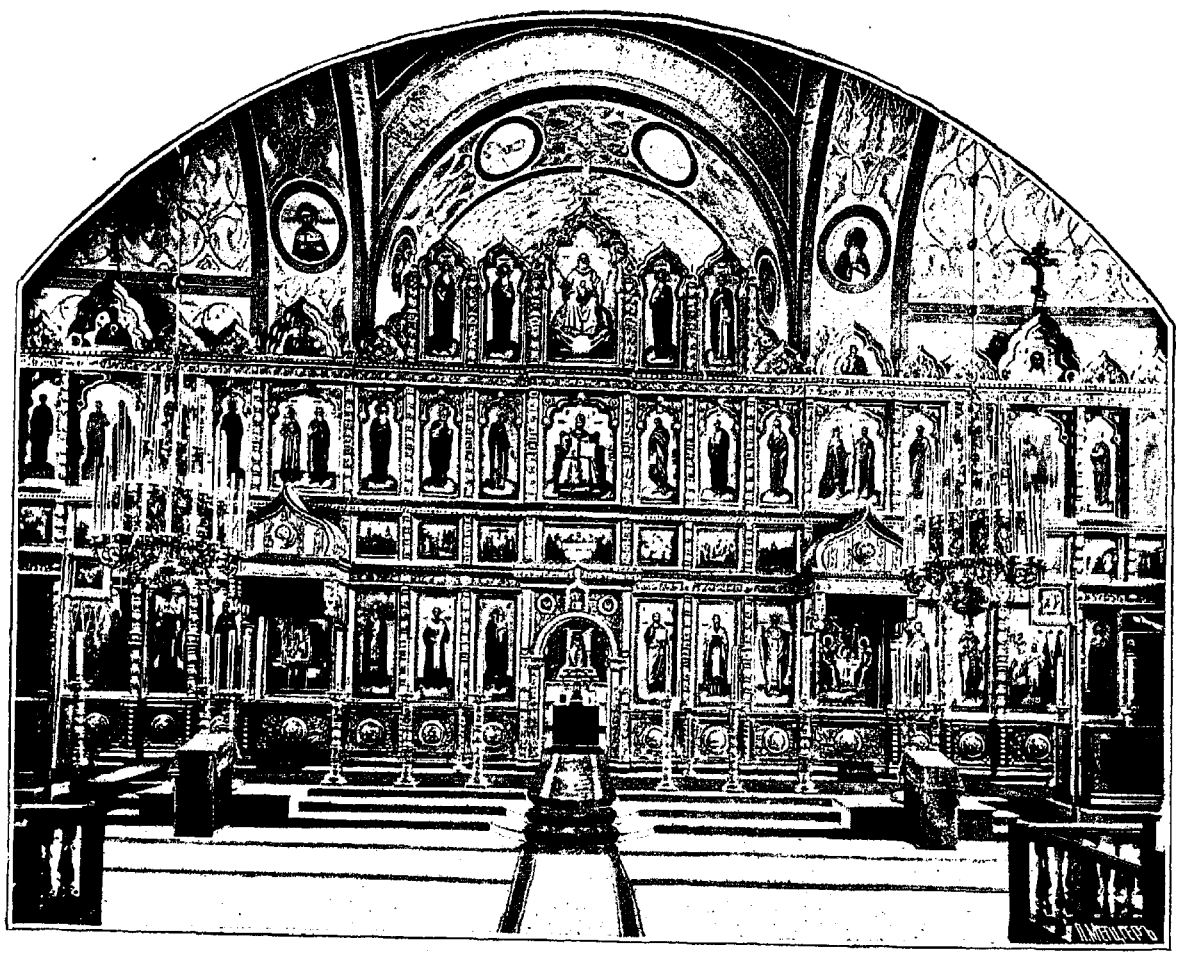

Главный иконостасъ существующаго храма.

3) Надъ царскими вратами—икона Святой Троицы, размѣромъ 4×5 вершковъ; справа и слѣва отъ нея иконы херувимовъ.

4) Всѣ иконы нижняго яруса имѣютъ одинаковую высоту—2 арш. 10 верш. и размѣщены слѣдующимъ порядкомъ: по правую сторону отъ царскихъ вратъ иконы: Спасителя, Св. Василія Великаго, Св. Николая Мирликійскаго; ширина сихъ иконъ—1½ арш. Икона Святыя Живоначальныя Троицы; икона эта имѣетъ 1 арш. 11 верш. ширины, писана на металлической доскѣ и представляетъ точную копію мѣстной иконы Троицкаго собора въ Троице-Сергіевской Лаврѣ. Икона облечена въ серебряную вызолоченную ризу, вѣсомъ 51 фунт. съ драгоцѣнными ювелирными украшеніями (риза была пожертвована Клавдіей Гавриловной Поповой). Слѣдующія

мѣста послѣдовательно занимаютъ иконы: Св. Александра Невскаго, ширина 15½ верш.; на южной двери—Архангела Михаила, того же размѣра; Крещенія Господня, шириною 1½ арш., Іакова Брата Божія, Мученика Трифона, шириною 15½ вершковъ.

По лѣвую сторону отъ царскихъ вратъ иконы: Божіей Матери, Св. Іоанна Златоуста и Преподобнаго Сергія, шириною 1 арш. 2 вершка каждая; иконы: Божіей

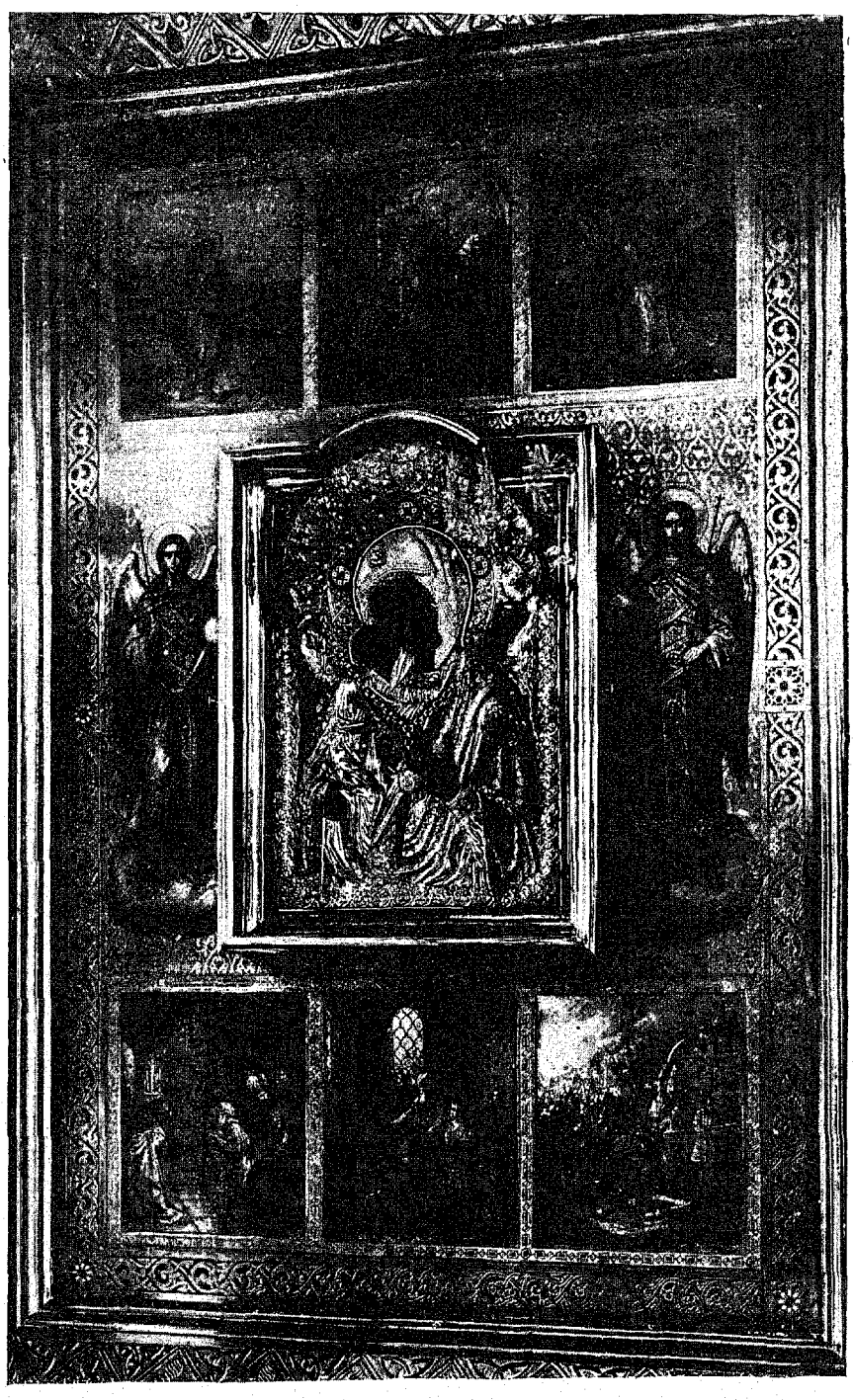

Икона Божіей Матери Ѳеодоровскія 1717 года.

Матери Ѳеодоровскія—размѣромъ 10×13 вершковъ, иконописной работы; писана въ 1717 году, пожертвована храму въ 1824 году Петромъ Михайловичемъ Бѣляевымъ. Икона въ серебряной, вызолоченной ризѣ, вѣсомъ 3 фунт. 72 зол. съ драгоцѣнными украшеніями и находится въ мѣдномъ, вызолоченномъ кіотѣ, поставленномъ въ дру-

гую икону, размѣромъ $2^5/_8 \times 1^{11}/_{16}$ арш. съ изображеніемъ событій изъ исторіи явленія и прославленія иконы Божіей Матери Ѳеодоровскія; Великомученицы Екатерины и на сѣверной двери—Архистратига Гавріила, въ ширину $15^1/_2$ верш. каждая; икона Благовѣщенія; иконы Великомученицы Варвары и Муч. Мавры.

2-ой ярусъ.

Всѣ иконы второго яруса высотой 1 аршинъ. Въ серединѣ помѣщается изображеніе Тайной Вечери, шириною 2 аршина. Справа иконы: Воскресенія Христова, Вознесенія Господня, Геѳсиманской молитвы, шириною 1 арш. 2 вершка; Сошествія Св. Духа на Апостоловъ, Воздвиженія Креста Господня, Мироносицъ у гроба Воскреснаго, Воскрешенія Лазаря, шириной 1 арш.—каждая; икона Успенія Божіей Матери, шириною 1 арш. 8 вершковъ. Влѣво отъ изображенія Тайной Вечери расположены слѣдующія иконы: Распятіе Господа Іисуса Христа съ предстоящими у Креста, входъ Спасителя въ Іерусалимъ, Преображеніе Господне, Крещеніе Господне, Срѣтеніе Господне, каждая шириною 1 арш.; Рождество Христово—въ ширину $1^1/_2$ арш.; Введеніе во храмъ Пресвятой Дѣвы Маріи и Рождество Богородицы—каждая икона шириною 1 аршинъ.

3-ій ярусъ.

Всѣ иконы третьяго яруса имѣютъ общую высоту 2 арш. 10 в. Посреди помѣщается икона Господа Бога Вседержителя, шириною—2 аршина; вправо отъ нея слѣдуютъ иконы: Іоанна Предтечи, Апостола Павла и Апостола Андрея Первозваннаго, каждая шириною $1^1/_8$ арш.; икона Равноапостольнаго Константина и Елены, шириною 1 арш. 11 вершковъ; иконы Іакова Зеведеева и Апостола Ѳаддея, шириною 1 арш.; икона Святыхъ Кирилла и Меѳодія, шириною $1^1/_2$ арш.; иконы Апостола Матѳея и Апостола Симона, шириною 1 арш. каждая; влѣво—иконы: Божія Матери, Апостола Петра и Апостола Іоанна Богослова, шириною $1^1/_8$ арш.; Св. Князя Владиміра и Княгини Ольги, шириною 1 арш. 11 верш.; иконы: Апостола Іакова Алфеева и Апостола Ѳомы, шириною 1 арш. каждая; иконы—Равноапостольной Нины и Маріи Магдалины, шириною $1^1/_2$ арш.; иконы: Апостола Филиппа и Апостола Варѳоломея, шириною каждая 1 аршинъ.

4-ый ярусъ (верхній).

Въ серединѣ икона Господа Бога Саваоѳа съ Предвѣчнымъ Младенцемъ и Св. Духомъ въ видѣ голубя. Вправо слѣдуютъ иконы: Патріарха Еноха, Пророка Даніила и Нерукотвореннаго Образа Спасителя; влѣво—иконы: Патріарха Авраама, Пророка Исаіи, Архангела Гавріила и Знаменія Божіей Матери.

Иконы и иконостасы въ прочихъ мѣстахъ храма:

На правомъ клиросѣ иконостасъ подъ прямымъ угломъ примыкающій къ главному предъалтарному иконостасу. Въ немъ иконы: Преподобнаго Арсенія и Мученицы Александры, фряжскаго письма по золотому чеканному фону, размѣромъ—2 арш. 10 верш. высоты и 1 арш. 9 верш. ширины; подъ этой иконой помѣщена въ мѣдномъ вызолоченномъ кіотѣ икона Св. Троицы, размѣромъ 7×8 вершковъ, въ серебряной, вызолоченой, съ эмалью ризѣ, вѣсомъ 3 фунта 46 золотниковъ. У лѣваго клироса такой-же малый иконостасъ; въ немъ икона Всѣхъ Святыхъ, фряжскаго письма по золотому чеканному фону.

Иконостасъ у столба среди храма—къ правой его сторонѣ; въ немъ икона Воскресенія Христова.

Иконостасъ у столба среди храма—къ лѣвой его сторонѣ; въ немъ икона Успенія Божіей Матери. Оба иконостаса однородной отдѣлки и стиля съ главнымъ иконостасомъ; иконы фряжскаго письма по золотому чеканному фону, высотою 2 арш. 13 вершковъ и шириною 1 аршинъ 10 вершковъ каждая.

За правымъ клиросомъ Св. Крестъ, осьмиконечный, деревянный, длиною 4 арш., шириною 3 аршина, съ изображеніемъ Распятія Господа Іисуса Христа, художественной живописной работы. Святый Крестъ украшенъ серебрянымъ вызолоченнымъ вѣнцомъ съ эмалью и чеканнымъ серебрянымъ опоясаніемъ; оба украшенія вѣсомъ 6 фунтовъ 50 золотн. (Крестъ былъ пожертвованъ храму въ 1873 г. К. Г. Поповой, а украшенія въ 1883 г. Екатериной Васильевной и Маріей Васильевной Говорковыми).

Двѣ бронзовыхъ золоченыхъ хоругви на клиросахъ: на правомъ—съ иконами Воскресенія Христова и Божіей Матери, на лѣвомъ—съ иконами Живоначальныя Троицы и Усѣкновенія Главы Іоанна Предтечи (пожертвованы конторой и служащими завода Карнѣева-Горшанова).

Въ проходѣ изъ главнаго храма въ трапезный храмъ по правой сторонѣ въ деревянномъ вызолоченномъ иконостасѣ съ сѣнію—икона Преподобнаго Серафима, а рядомъ съ ней икона Спасителя въ серебряной вызолоченной ризѣ, художественной работы.

По лѣвой сторонѣ—въ деревянномъ, вызолоченномъ иконостасѣ съ сѣнію—икона Святителя Ѳеодосія. Въ стеклѣ укрѣплена Серебряная Звѣзда съ частицею Сакосса Святителя.

II. Церковь во имя Святителя Николая, въ придѣлѣ.

Алтарь.

1) Святой Престолъ, дубоваго дерева, высотой 1 арш. 6 верш., длиной и шириной $1^1/_2$ аршина.

2) Святой Антиминсъ, данъ Митрополитомъ Московскимъ Іоанникіемъ въ 1887 г., октября 4 дня.

3) Жертвенникъ дубоваго дерева, высотой 1 арш. 6 верш., длиной и шириной $1^1/_4$ аршина.

4) Запрестольный Крестъ, деревянный, длиною $1^3/_4$ аршина и шириною $1^1/_4$ аршина, на семъ крестѣ изображеніе Распятія Господа Іисуса Христа; кромѣ того въ верхней части—Господь Богъ Саваоѳъ, а по сторонамъ изображенія Божіей Матери и Іоанна Богослова; на обратной сторонѣ 7 изображеній Страданій Іисуса Христа и Воскресенія Христова. Работа иконописная, греческая; Крестъ украшенъ деревяннымъ, вызолоченнымъ сіяніемъ и утвержденъ на деревянной подставѣ.

5) Запрестольная икона Божіей Матери Иверскія; на оборотной сторонѣ икона Св. Николая Чудотворца, греческаго письма, по чеканному золотому фону, размѣромъ $9^3/_4 \times 8$ вершковъ. Икона помѣщена въ деревянной, рѣзной, вызолоченной рамѣ съ рукоятью, утвержденной въ деревянной подставкѣ.

6) За жертвенникомъ на стѣнѣ въ деревянныхъ, вызолоченныхъ рамахъ помѣщены: Тихвинская икона Божіей Матери; внизу иконы имѣется на ней надпись: „Образъ Пресвятой Богородицы мѣрою и подобіемъ съ чудотворнаго образа Тихвинскія написанъ 1739 года“, размѣръ 19×113 вершковъ. Икона Спасителя Нерукотвореннаго Образа, размѣромъ $10 \times 11^1/_2$ вершковъ, въ серебряной вызолоченной ризѣ, вѣсомъ 3 фунта 6 золотниковъ. Икона Божіей Матери Казанской, размѣромъ 6×7 вер-

шковъ, въ серебряной вызолоченной ризѣ, вѣсомъ 1 фунтъ 48 золотниковъ. Икона Св. Чудотворца Николая, размѣромъ 4×5 вершковъ, въ серебряной вызолоченной ризѣ, вѣсомъ 62 золотника; эта икона помѣщена въ срединѣ другой иконы, размѣромъ 12½×19½ вер., живописной работы, съ изображеніемъ событій изъ жизни Св. Николая. Икона Воскресенія Христова и Сошествія во адъ, размѣромъ 10×11½ вершковъ. Икона Явленія Божіей Матери Преподобному Сергію, иконописная, мѣрою 6×7 вершковъ.

7) На жертвенникѣ икона Преподобнаго Серафима, размѣромъ 7×6 вершковъ.

8) Надъ царскими вратами икона Спасителя—живописная, размѣромъ 8×7 вершковъ.

9) Живопись на сводѣ потолка и на стѣнахъ: а) на сводѣ потолка—Господь Богъ Вседержитель и б) на стѣнахъ: Воскресеніе Христово, Святой Василій Великій, совершающій литургію, Моленіе о Чашѣ Іисуса Христа и Жертвоприношеніе Авраама сына своего Исаака.

Предъалтарный иконостасъ:

1) Предъалтарный иконостасъ сдѣланъ изъ дерева съ рѣзными украшеніями, вызолоченъ съ лицевой стороны и выкрашенъ масляной краской съ внутренней стороны и имѣетъ всего три яруса. Царскія врата рѣзныя—съ шестью круглыми иконами, греческаго письма, размѣромъ 4×4 вершка: Пресвятой Дѣвы Маріи, Благовѣствующаго Архангела и четырехъ Евангелистовъ. Надъ царскими вратами—сіяніе, въ которомъ помѣщена икона Тайной Вечери, греческаго письма, размѣромъ 10×10 вершковъ.

2) Съ правой стороны отъ царскихъ вратъ—икона Спасителя, иконописная, высотой 1 аршинъ 13½ вершковъ и шириной 11¾ вершка, въ серебряной, вызолоченной ризѣ, вѣсомъ 7 фунтовъ 60 золотниковъ.

3) Икона Архистратига Михаила—иконописная, размѣромъ 1 аршинъ 13½ вершковъ×11¾ вершка, въ серебряной, вызолоченной ризѣ 84 пробы, вѣсомъ 7 фунтовъ 30 золотниковъ.

4) Въ *южной* двери изображеніе Архидіакона Лаврентія, греческаго письма, размѣромъ 3 аршина×14 вершковъ.

5) Влѣво отъ царскихъ вратъ—икона Божіей Матери, греческаго письма, высотой 1 аршинъ 13½ вершковъ и шириной 11¾ вершка, въ серебряной вызолоченной ризѣ, вѣсомъ 8 фунтовъ 48 золотниковъ.

6) Икона Архангела Гавріила, греческаго письма, высотою 1 аршинъ 13½ вершковъ, шириною 11¾ вершка, въ серебряной—вызолоченной ризѣ, вѣсомъ 7 фунтовъ 57 золотниковъ.

7) Въ сѣверной двери икона Архидіакона Стефана, греческаго письма, высотой 3 аршина, шириной 14 вершковъ.

8) Икона Св. Николая Чудотворца, греческаго письма, высотою 1 аршинъ 13½ верш., шириною 1¼ арш., въ серебряной вызолоченной ризѣ, вѣсомъ 17 фунтовъ 72 золотника; икона украшена цѣпнымъ сверхъ ризы четырехконечнымъ, серебянымъ вызолоченнымъ на тонкой цѣпи крестомъ (былъ пожертвованъ Сергѣемъ Владиміровичемъ Курятниковымъ).

9) Икона Свят. Московскихъ Митрополитовъ: Петра, Алексія, Іоны и Филиппа, иконописная, высотой 1 арш. 14 вершковъ и шириной 1 арш. 5 верш., въ серебряной вызолоченной ризѣ, вѣсомъ 14 фунтовъ 2 золотника.

Средній ярусъ.

10) Въ среднемъ ярусѣ помѣщаются 6 иконъ греческаго письма, каждая—высотой 8 и шириной 7 вершковъ, а именно: Рождества Пресвятой Богородицы, Воздвиженія Креста Господня, Успенія Божіей Матери, Благовѣщенія Пресвятой Дѣвы Маріи, Вознесенія Господня и Входъ Господень въ Іерусалимъ.

11) Круглая икона перенесенія мощей Св. Николая въ городъ Баръ, греческаго письма, размѣромъ 13×13 вершковъ.

12) Икона Несенія Креста, греческаго письма, высотой—12 вершковъ и шириной 1 аршинъ, 5 вершковъ.

Верхній ярусъ.

13) Средняя икона—Пресвятой Троицы, греческаго письма, какъ прочія иконы иконостаса.

14) Въ правую сторону иконы: Апостола Матѳея, Апостола Симона Зилота и Апостола Ѳомы.

15) Въ лѣвую сторону иконы: Апостола Іоанна Богослова, Апостола Іакова Алфеева и Апостола Іуды.

16) На верху иконостаса помѣщенъ крестъ съ изображеніемъ Распятія Іисуса Христа и предстоящихъ: Пресвятой Богородицы и Апостола Іоанна; по сторонамъ—двѣ круглыхъ иконы: Страданія Іисуса Христа и Возложеніе на Іисуса Христа Терноваго Вѣнца.

На царскихъ вратахъ двѣ малыхъ иконы: Господа Вседержителя и Владимірской Божіей Матери.

Иконостасы и иконы въ прочихъ мѣстахъ придѣла.

1) У праваго клироса, въ деревянномъ вызолоченномъ кіотѣ съ рѣзьбой, въ верхней части—икона Нерукотвореннаго Образа Спасителя, въ мѣдной вызолоченной ризѣ, высотой 1 арш. 7 вершковъ, шириной 15 вершковъ.

2) За лѣвымъ клиросомъ—деревянный, вызолоченный, съ рѣзьбой иконостасъ и въ немъ икона Сорока Святыхъ, живописной работы, размѣромъ 10×14 вершковъ; въ срединѣ иконы помѣщенъ крестъ съ изображеніемъ Распятія Іисуса Христа, серебряный вызолоченный. Подъ иконой поставленъ серебряный, вызолоченный ящикъ, въ которомъ помѣщаются: три серебряныхъ креста съ обозначеніемъ именъ Святыхъ, частицы мощей которыхъ хранятся въ сихъ крестахъ, а именно: Апостола Филиппа, Архидіакона Стефана, Апостола Іакова—брата Господня, Св. Праведнаго Лазаря, Св. Николая Чудотворца, Св. Митрополита Петра, Св. Благовѣрнаго Царя Константина, Св. Благовѣрнаго Князя Владиміра, Св. Благовѣрнаго Царевича Димитрія; съ лѣвой стороны креста надпись счищена; въ срединѣ креста: часть Ризы Господней, частица древа Креста Господня, часть Ризы Пресвятой Богородицы; частицы мощей: Іоанна Предтечи Господня, Св. Апостола Андрея Первозваннаго, Апостола Варнавы, Апостола Филиппа, Св. Великомученика Георгія, Св. Великомученика Димитрія, Св. Великомученика Пантелеймона, Св. Великомученика Ѳеодора Стратилата, Св. Мученика Ѳеодора Тирона, Св. Великомученицы Ѳеклы, Св. Великомученицы Екатерины, Св. Прехвальной Евфиміи, Св. Апостола Матѳея, Св. Апостола Луки, Св. Апостола Марка, Св. Апостола Тита, Св. Іоанна Дамаскина, Св. Пимена Великаго, Св. Іоанна Лѣствичника, Св. Іакова Перскаго, Св. Антонія Великаго, Св. Григорія Агкирскаго, Св. Кирилла Александрійскаго, Св. Іоанна Милостиваго, Св. Даніила Столпника, Св. Евфимія Великаго, Св. Климента Агкирскаго, Священномученика Антипы Чудотворца,

Св. Спиридона Чудотворца, Св. Ефрема Сирина, Св. Ѳеодора Сикеота, Св. Василія Великаго Кессарійскаго, Св. Григорія Богослова, Св. Іоанна Златоуста, Св. Гурія Казанскаго, Св. Варсонофія Казанскаго, Св. Евстафія Плакиды, Св. Павла Исповѣдника, Св. Андрея Критскаго, Св. Алексія—Митрополита Московскаго, Св. Іоны—Митрополита Московскаго, Преподобнаго Сергія Чудотворца, Священномученика Вавилы, Священномученика Кипріана, Священномученика Анфима, Св. Великомученика Андрея Стратилата, Св. Мученика Арефы, Св. Мученика Артемія и Св. Мученика Никиты.

3) Иконостасъ деревянный, украшенный рѣзьбой и вверху сіяніемъ, весь вызолоченный. На немъ икона Божіей Матери Всѣхъ Скорбящихъ Радости, иконописной работы, высотой 1 арш. 15 вершковъ, шириной 11½ вершковъ; икона облечена въ серебряную ризу, вѣсомъ 9 фунтовъ 85 золотниковъ. Надъ этой иконой помѣщена икона Божіей Матери Живоносный Источникъ, греческаго письма, полукруглой формы, высотой 8 вершковъ, шириной 1 аршинъ.

4) Въ деревянномъ кіотѣ къ стѣнѣ—икона Преподобнаго Серафима Саровскаго Чудотворца, живописной работы, писанная прихожаниномъ С. М. Трофимовымъ, и въ иконѣ частица Мантіи Преподобнаго Серафима.

5) Въ деревянномъ кіотѣ, на стѣнѣ икона Святаго Тихона Задонскаго, иконописной работы, размѣромъ 6×7 вершковъ.

Живопись на стѣнахъ.

1) Изображеніе: Пророчество Іисуса Христа на Іерусалимъ, отъ Матѳея, гл. 24-ая.

2) На колоннѣ иконы: Св. Тихонъ Задонскій.

3) Св. Митрофаній Воронежскій.

4) Нижній рядъ—Св. Петръ Митрополитъ Московскій; напротивъ—Св. Алексій Митрополитъ Московскій.

5) Живописныя изображенія вверху: Св. Николай является во снѣ Царю Константину; Св. Николай избавляетъ неповинные отъ смерти; Св. Николай спасаетъ Патріарха отъ потопленія; Св. Николай спасаетъ трехъ дѣвицъ отъ блуда. Преставленіе Св. Николая и Явленіе Св. Николая въ темницѣ.

6) Живописныя изображенія внизу: Перенесеніе мощей Св. Николая; Св. Николай помогаетъ бѣдному.

7) За церковнымъ ящикомъ изображенія: Св. Евфимій Суздальскій, Св. Благовѣрный Князь Владиміръ; при входѣ—Мытарь и Фарисей и вверху—Спаса Нерукотвореннаго Образъ.

8) Вверху средней паникадилы: Іисусъ Христосъ въ домѣ фарисея прощаетъ жену грѣшную, исцѣленіе слѣпаго, исцѣленіе сухорукаго и исцѣленіе бѣсноватаго.

9) На колоннахъ вверху—Апостолы: Маркъ и Іоаннъ Богословъ.

10) На хоругвяхъ—съ одной стороны изображеніе Св. Николая, съ другой стороны—Покрова Пресвятыя Богородицы.

III. Придѣлъ во имя Покрова Богородицы.

Алтарь.

1) Святой Престолъ, дубоваго дерева, высотою 1 арш. 6 верш., длиною и шириною 1 аршинъ, 8 вершковъ.

2) Святой Антиминсъ, данъ Митрополитомъ Московскимъ Сергіемъ 1896 года, Іюля 2 дня.

3) Жертвенникъ дубоваго дерева, высотою 1 аршинъ 6 вершковъ, длиною и шириною 1 аршинъ 8 вершковъ.

4) Запрестольный крестъ, деревянный, длиною $1^3/_4$ арш., шириною $1^1/_4$ арш., съ изображеніемъ Распятія Іисуса Христа; въ верхней части—изображеніе Господа Бога Саваоѳа; по краямъ—Божіей Матери и Апостола Іоанна Богослова; внизу изображеніе главы Адама; на оборотѣ—семь изображеній страданій и Воскресенія Христова. Крестъ украшенъ деревяннымъ вызолоченнымъ сіяніемъ.

5) Запрестольная икона Божіей Матери Владимірскія; на оборотной сторонѣ—икона Святаго Чудотворца Митрофанія Воронежскаго; иконы греческаго письма, размѣромъ $9^3/_4 \times 8$ вершковъ; запрестольныя иконы помѣщаются въ деревянной вызолоченной съ рѣзными украшеніями рамѣ съ рукоятью.

6) За жертвенникомъ, въ деревянной вызолоченной рамѣ—икона Божіей Матери Владимірскія, древняго письма, высотой 1 арш., шириной 12 верш., съ серебрянымъ вызолоченнымъ вѣнцомъ.

7) Икона Святаго Благовѣрнаго Князя Александра Невскаго и Мученицы Наталіи, иконописной работы, размѣромъ $11^1/_2 \times 9^3/_4$ вершка, въ серебряной вызолоченной ризѣ.

8) Икона Божіей Матери, иконописной работы, размѣромъ 7×8 вершковъ.

9) Икона съ изображеніемъ двунадесяти праздниковъ, живописной работы, размѣромъ 16×12 вершковъ.

10) Икона Божіей Матери Іерусалимскія, иконописной работы, размѣромъ 11×9 вершковъ.

11) Икона Св. Апостоловъ Петра и Павла, иконописной работы, размѣромъ 7×8 вершковъ.

12) Надъ царскими вратами—икона Спасителя, живописной работы, размѣромъ 6×7 вершковъ.

Предъалтарный иконостасъ.

Предъалтарный иконостасъ въ три яруса, деревянный, вызолоченный, съ рѣзными украшеніями, съ обратной стороны выкрашенный масляною краскою.

1) Царскія врата рѣзныя, съ шестью круглыми иконами, греческаго письма, размѣромъ 4×4 вершка: Божіей Матери, Архангела Благовѣстителя и четырехъ Евангелистовъ—Матѳея, Марка, Луки и Іоанна.

2) Надъ царскими вратами—сіяніе деревянное, вызолоченное; въ немъ помѣщена икона съ изображеніемъ Тайной Вечери, греческаго письма, размѣромъ 10×10 верш.

3) По правой сторонѣ отъ царскихъ вратъ—икона Спасителя, иконописной работы, высотой, какъ всѣ иконы этого яруса, 1 арш. $13^1/_2$ верш. и шириной $11^3/_4$ верш.; икона облечена въ серебряную, вызолоченную ризу, вѣсомъ 7 фунтовъ 22 золотника.

4) Икона Іоанна Крестителя, иконописной работы, въ серебряной, вызолоченной ризѣ, вѣсомъ 7 фунтовъ 48 золотниковъ.

5) Икона Покрова Пресвятыя Богородицы, иконописной работы, шириною $1^1/_2$ арш., въ серебряной, вызолоченной ризѣ, вѣсомъ 18 фунтовъ 46 золотниковъ.

6) Икона Трехъ Святителей—Василія Великаго, Іоанна Златоуста и Григорія Богослова, шириной 1 аршинъ 5 вершковъ, въ серебряной, вызолоченной ризѣ, вѣсомъ 14 фунтовъ 35 зол.

7) Влѣво отъ царскихъ вратъ: икона Божіей Матери, въ серебряной, вызолоченной ризѣ, вѣсомъ 8 фунтовъ 42 золотника.

8) Икона Апостола и Евангелиста Іоанна Богослова, въ серебряной вызолоченной ризѣ, вѣсомъ 14 фунтовъ.

9) Средній ярусъ. Въ немъ помѣщены 6 иконъ греческаго письма, размѣромъ 7×8 вершковъ: Рождество Христово, Крещеніе Господне, Распятіе Іисуса Христа, Рождество Пресвятой Богородицы, Введеніе во храмъ Пресвятой Дѣвы Маріи и Живоначальныя Троицы.

10) Икона—Судъ надъ Іисусомъ Христомъ у Пилата, иконописной работы, размѣромъ 12×21 вершковъ.

11) Надъ иконой Покрова Пресвятыя Богородицы помѣщена икона Моленіе Божіей Матери, иконописной работы, размѣромъ 13×13 вершковъ.

Верхній ярусъ:

12) Средняя икона: Коронованіе Божіей Матери, иконописной работы.

13) Вправо—иконы: Апостола Павла, Апостола Іакова Зеведеева, Апостола Филиппа.

14) Влѣво—иконы: Апостола Петра, Апостола Андрея Первозваннаго, Апостола Варѳоломея.

15) На верху иконостаса—крестъ съ изображеніемъ Распятія Іисуса Христа и предстоящихъ: Пресвятыя Богородицы и Апостола Іоанна Богослова; по сторонамъ—двѣ круглыя иконы: Моленіе Господа о Чашѣ и Лобзаніе Іуды.

Иконостасы и иконы въ прочихъ мѣстахъ храма.

1) За правымъ клиросомъ иконостасъ деревянный, съ рѣзными украшеніями, вызолоченный и въ немъ икона съ изображеніемъ Святыхъ: Алексѣя Человѣка Божія, Священномученика Харлампія, Святыхъ Безсребренниковъ Косьмы и Даміана, Мученицъ Анны и Варвары; икона фряжскаго письма, по золотому чеканному фону, вышиной 14 вершковъ и шириной $10^1/_2$ вершковъ.

2) У лѣваго клироса икона Тихвинской Божіей Матери, въ деревянномъ, вызолоченномъ иконостасѣ, иконописной работы, высотой 3 аршина, а шириной $1^1/_4$ арш. Икона въ серебряной вызолоченной ризѣ.

3) Деревянный съ рѣзными украшеніями, вызолоченный иконостасъ и въ немъ икона Божіей Матери Донскія, иконописной работы, высотой 1 арш. 15 верш., шириной 12 верш. Икона облечена въ серебряную ризу, вѣсомъ 15 фунт. 71 золотн.

4) Въ томъ-же иконостасѣ помѣщена икона: Явленіе Божіей Матери Преподобному Сергію; работа иконописная, ширина иконы 1 аршинъ и высота 8 вершковъ.

5) Въ деревянной, вызолоченной рамѣ икона Пророка Иліи, фряжскаго письма по золотому чеканному фону, размѣромъ 7×8 вершковъ.

6) Въ деревянной вызолоченной рамѣ—икона Святителя Митрофанія Воронежскаго, иконописной работы, размѣромъ 6×7 верш.

7) Мѣдныя, вызолоченныя хоругви у праваго клироса съ иконой Св. Троицы, Св. Василія Великаго, Мученицы Екатерины, Преподобной Ксеніи и Мученицы Евдокіи.

Живопись на стѣнахъ и сводѣ.

1) Въ алтарѣ, на сводѣ потолка—изображенія Господа Вседержителя.

На стѣнѣ:

2) Живописное изображеніе Шествія Іисуса Христа въ Эммаусъ.

3) Явленіе Іисуса Христа Маріи Магдалинѣ.

4) Изображеніе: „Величитъ душа моя Господа“.

За предъалтарнымъ иконостасомъ въ общей части придѣла:

1) На сводѣ потолка—Благовѣщеніе Пресвятыя Богородицы.
2) Бѣгство Божіей Матери въ Египетъ.
3) Срѣтеніе Господне.
4) Бесѣдованіе Пресвятой Богородицы съ Преподобной Елисаветою.
5) Чудо Архистратига Михаила.
6) На колоннѣ изображеніе Преподобнаго Сергія.
7) Явленіе Ангела во снѣ Іосифу.
8) На колоннѣ—изображеніе Алексѣя Человѣка Божія.
9) На стѣнахъ: Священномученикъ Власій.
10) Святой Петръ Аѳонскій.
11) Введеніе во храмъ Пресвятыя Богородицы.
12) Бесѣда Іисуса Христа съ Самарянкой.
13) На срединѣ колонны: Апостолы Лука и Матѳей.
14) По лѣвую стороны ящика—Преподобный Арсеній.
15) На срединѣ свода потолка—Исцѣленіе слѣпаго, Исцѣленіе Разслабленнаго, Іисусъ Христосъ прощаетъ жену грѣшную.
16) При входѣ во храмъ—Мытарь и Фарисей.

IV. Церковь во имя Всѣхъ Святыхъ.

(Въ подвальномъ этажѣ Троицкой церкви).

Алтарь.

1) Святой Престолъ, дубоваго дерева, высотою 1 аршинъ 6 вершковъ, длиной и шириной 1 арш. 4 вершка.

2) Святой Антиминсъ, данъ Епископомъ Дмитровскимъ Мисаиломъ 19 марта 1889 года.

3) Жертвенникъ, высотой 1 аршинъ, 6 вершковъ, длиной и шириной 1 аршинъ, дубоваго дерева.

4) Запрестольный крестъ, живописной работы, высотой 1 арш. 3 вершка, шириной 15 вершковъ, утвержденный на деревянной тумбѣ.

5) Запрестольная икона: на одной сторонѣ—Знаменіе Божіей Матери, на оборотной—Св. Николая Чудотворца, живописной работы, размѣромъ 7×8 вершковъ, въ деревянной, вызолоченной рамѣ.

6) На горнемъ мѣстѣ—икона Святой Троицы, живописной работы, высотою 2 аршина 1 верш., шириной 1 арш. $14^1/_2$ вершковъ, въ деревянной, крашеной рамѣ.

7) За жертвенникомъ—икона Нерукотворнаго Образа Спасителя, иконописной работы, размѣромъ 8×10 верш., въ мѣдной ризѣ и деревянномъ кіотѣ.

8) Надъ царскими вратами: икона Спасителя, живописной работы; размѣромъ 2×3 вершка.

9) Деревянный крестъ, размѣромъ $^1/_2$ аршина съ нижеслѣдующею надписью: „Освятися жертвенникъ Господа Бога и Спаса Нашего Іисуса Христа въ храмѣ Живоначальныя Святыя Троицы Отца и Сына и Святаго Духа при державѣ благочестивѣйшей Великой ГОСУДАРЫНИ ИМПЕРАТРИЦЫ ЕЛИСАВЕТЫ ПЕТРОВНЫ всея Великія и Малыя и Бѣлыя Россіи Самодержцы по благословенію Святѣйшаго Правительствующаго Синода въ лѣто отъ Рождества Христова 1797 года февраля въ 15 день, въ память Святаго Апостола Онисима, внизу глава праотца Адамля“.

Предъалтарный иконостасъ.

Предъалтарный иконостасъ деревянный, въ одинъ ярусъ, выкрашенъ масляной краской; въ немъ помѣщаются;

1) Царскія врата съ шестью иконами: Пресвятой Дѣвы Маріи и Архангела Благовѣстника, размѣромъ $6^1/_2 \times 3^1/_2$ верш. и 4 иконы Евангелистовъ, размѣромъ 3×3 вершка.

Древняя Икона Св. Троицы.

2) Вправо отъ царскихъ вратъ: икона Спасителя, высотой 1 арш. 2 вершка шириной 12 вершковъ, живописной работы.

3) Икона Всѣхъ Святыхъ, живописной работы, высотой 1 арш. 14 вершковъ и шириной 15 вершковъ.

4) Икона Преображенія Господня, живописной работы, высотой 1 арш. $2^1/_2$ верш., шириной 12 вершковъ.

5) Влѣво отъ царскихъ вратъ: икона Божіей Матери Боголюбскія, живописной работы, высотой 1 арш. $2^1/_2$ верш., шириной 12 верш.

6) На сѣверной двери икона Архидіакона Стефана, живописной работы высотой 1 арш. 14 верш., шириной 15 вершковъ.

7) Икона — Сошествіе Св. Духа на Апостоловъ, живописной работы, высотой 1 арш. $2^1/_2$ верш., шириной 12 вершковъ.

8) Надъ царскими вратами — икона Тайной Вечери, живописной работы, размѣромъ 8×11 вершковъ.

Иконостасы и иконы въ прочихъ мѣстахъ храма.

1) У клироса на стѣнѣ, въ деревянной крашеной рамѣ, икона Божіей Матери съ 25-ю изображеніями событій изъ жизни Богородицы и ветхозавѣтныхъ ея прообразовъ, греческаго письма, высотою 1 $^1/_2$ арш. и шириной 1 арш. 3 вершка.

2) Въ деревянномъ крашеномъ иконостасѣ, у стѣны, иконы: Цѣлителя Пантелеймона, Священномученика Антипія, живописной работы, высотой 1 аршинъ 1 вершокъ, шириной 1 аршинъ.

3) Въ томъ-же иконостасѣ — икона Святыхъ: Пророка Даніила, Преподобнаго Стефана, трехъ отроковъ Ананіи, Азаріи и Мисаила, живописной работы, высотой 1 арш. 1 верш., шириной 1 аршинъ.

4) Иконостасъ деревянный, крашеный у столба среди церкви, въ немъ икона Божіей Матери Нечаянныя Радости, живописной работы, высотой 1 арш. 1 вершокъ, шириной 1 аршинъ.

5) Тамъ-же въ иконостасѣ — икона Божіей Матери Прежде Рождества и по Рождествѣ Дѣво, живописной работы, размѣромъ 12×10 верш.

6) Въ деревянной крашеной рамѣ — икона Преподобнаго Арсенія и Св. Мученицы Царицы Александры, живописной работы, высотой 1 аршинъ 15 вершковъ, шириной 1 аршинъ.

7) Въ деревянной крашеной рамѣ — икона Святаго Чудотворца Николая и Св. Іоанна Крестителя, живописной работы, высотой 1 арш. 15 верш,, шириной 1 арш.

8) Икона двунадесяти Праздниковъ, живописной работы, размѣромъ 6×7 верш.

9) У свѣчнаго ящика — икона Св. Троицы, греческаго письма, размѣромъ 6×7 вершковъ, въ деревянномъ кіотѣ.

10) Двѣ бархатныя хоругви: одна — съ иконами Всѣхъ Святыхъ и Божіей Матери Иверскія, другая — съ иконами Воскресенія Христова и Святыхъ: Преподобнаго Арсенія и Мученицы Александры, высотой 1 аршинъ 14 вершковъ, шириной 1 аршинъ.

Опись звона.

1) Большой колоколъ: вылитъ на заводѣ М. Богданова въ Москвѣ, въ 1846 году, 25 ноября, вѣсомъ 215 пудовъ, 9 фунтовъ, усердіемъ прихожанъ, при священникѣ Николаѣ Никитичѣ Бобринскомъ и старостѣ Московскомъ купцѣ Гавріилѣ Гавріловичѣ Поповѣ.

2) Поліелейный колоколъ: вылитъ на заводѣ Асана Струговщикова, въ Москвѣ, въ 1790 г,, 10 марта, вѣсомъ 100 пудовъ.

3) Повседневный колоколъ: вылитъ на заводѣ Асана Струговщикова, въ Москвѣ, вѣсомъ 40 пудовъ.

4) Вечерній колоколъ: вылитъ въ Москвѣ усердіемъ генеральши Наталіи Михайловны Новиковой, при священникѣ Спиридонѣ Герасимовѣ, сынѣ Коршевскомъ, вѣсомъ 30 пудовъ.

5) Малый колоколъ: литъ Богдановымъ — вѣсомъ 10 пудовъ.
6) Малый колоколъ: литъ Богдановымъ — вѣсомъ 5 пудовъ.
7) Малый колоколъ: литъ Богдановымъ — вѣсомъ 3 пуда.
8) Малый колоколъ: литъ Богдановымъ — вѣсомъ 1 пудъ.

ОПИСЬ РИЗНИЦЫ

I. Священныя книги:

1) Евангеліе — въ листъ; печатано при ИМПЕРАТРИЦѢ ЕЛИСАВЕТѢ ПЕТРОВНѢ, Москва, 1744-го года, 7 марта, въ серебряномъ вызолоченномъ окладѣ 84 пробы, съ изображеніями; на верхней крышкѣ — Воскресенія Христова и четырехъ Евангелистовъ, на нижней крышкѣ — изображеніе Святой Троицы и на корешкѣ — изображеніе Благовѣщенія Пресвятой Дѣвы Маріи; вѣсъ серебра—5 фунтовъ 18 золот.

2) Евангеліе—въ листъ, печатано при ИМПЕРАТРИЦѢ ЕЛИСАВЕТѢ ПЕТРОВНѢ, Москва, 1744 года, 7 марта, въ серебряномъ вызолоченномъ окладѣ, 84-ой пробы, съ изображеніями: на верхней крышкѣ—Воскресенія Христова и четырехъ Евангелистовъ, на нижней крышкѣ—изображеніе Явленія Бога Аврааму въ видѣ трехъ странниковъ и на корешкѣ, сдѣланномъ изъ мѣди—изображеніе Іисуса Христа въ темницѣ, на цѣпяхъ. Вѣсъ серебра—одинъ фунтъ 52 золотника.

3) Напрестольное Евангеліе, большаго формата — въ листъ, изданіе: Москва, 1892 годъ, 5 августа, въ серебряномъ вызолоченномъ окладѣ съ эмалевыми украшеніями; проба—84, вѣсъ серебра—10 фунтовъ 48 золотниковъ; пожертвовано храму въ 1894 г. Владиміромъ Семеновичемъ Бубновымъ.

4) Евангеліе—въ листъ, изданіе: Москва, 1892 годъ, 5 августа, въ бархатномъ переплетѣ; верхняя крышка покрыта серебромъ 84-ой пробы, съ изображеніемъ: Воскресенія Христова и Св. Евангелистовъ; на нижней крышкѣ: 4 серебряныхъ вызолоченныхъ угла и въ серединѣ изъ серебра изображеніе Креста Христова. Вѣсъ всего Евангелія, т. е. листовъ, переплета и креста—19 фунтовъ 72 золотника.

5) Евангеліе—въ листъ, изданіе: Москва, 1872 годъ, 1 октября; въ бархатномъ переплетѣ, верхняя крышка покрыта вызолоченнымъ серебромъ 84-ой пробы съ изображеніемъ — Воскресенія Христова и Св. Евангелистовъ; на нижней крышкѣ: изъ серебра—изображеніе Креста Господня; вѣсъ всего Евангелія, т. е. листовъ, переплета и серебра—13 фунтовъ 72 золотника.

6) Евангеліе—въ листъ; изданіе: Москва, 1887 годъ, 15 марта, въ бархатномъ переплетѣ съ легкими накладками изъ вызолоченнаго серебра 84-ой пробы, съ изображеніемъ: на верхней крышкѣ—Воскресенія Христова и Св. Евангелистовъ, на нижней—Креста Христова. Вѣсъ Евангелія, т. е. листовъ, переплета и серебра—14 фунтовъ 18 золотниковъ; пожертвовано храму потомственной почетной гражданкой Александрой Александровной Глушковой для нижней церкви во имя Всѣхъ Святыхъ.

7) Евангеліе въ листъ; изданіе: Москва, 1878 г. 12 декабря; въ бархатномъ переплетѣ; на верхней крышкѣ изъ вызолоченнаго серебра 84-ой пробы изображеніе Воскресенія Христова и Св. Евангелистовъ, на нижней крышкѣ — Крестъ Христовъ. Вѣсъ всего Евангелія, т. е. листовъ, переплета и серебра—9 фунтовъ, 90 золотниковъ.

8) Евангеліе—въ $^3/_4$ листа; изданіе: Москва, 1809 г. 13 декабря; на верхней крышкѣ, покрытой вызолоченнымъ серебромъ 84-ой пробы, изображенія: Воскресенія Христова и Св. Евангелистовъ; на нижней крышкѣ изъ вызолоченнаго серебра 84-ой

пробы легкіе углы и изображеніе Креста Господня. Вѣсъ всего Евангелія, т. е. листовъ, переплета и серебра—8 фунтовъ.

9) Евангеліе среднее—въ $^1/_2$ листа; изданіе: Москва, 1890 г. въ бархатномъ переплетѣ; на верхней крышкѣ—серебряныя, круглыя изображенія Воскресенія Христова и Св. Евангелистовъ. Вѣсъ Евангелія съ украшеніями—7 фунтовъ 27 золотниковъ; оно было поднесено протоіерею Василію Ѳеодоровичу Рудневу въ память 25-ти лѣтія его священства и пожертвовано имъ храму Св. Троицы.

10) Евангеліе—$^1/_4$ листа; изданіе: Москва, 1873 годъ, 1 декабря; въ серебряномъ 84-ой пробы, вызолоченномъ окладѣ, съ изображеніями: на верхней крышкѣ—Воскресенія Христова и 4-хъ Евангелистовъ, на нижней крышкѣ—Рождества Христова. Вѣсъ Евангелія съ окладомъ—4 фунта.

11) Евангеліе—$^1/_4$ листа; изданіе: Москва, 1893 г., 6 мая; въ бархатномъ переплетѣ; на верхней крышкѣ, покрытой серебромъ—изображеніе Воскресенія Христова и Св. Евангелистовъ, на нижней—изображеніе Креста Христова и четыре угла. Вѣсъ Евангелія съ украшеніями—1 фунтъ 90 золотниковъ.

12) Евангеліе—$^1/_8$ листа; изданіе: Москва, 1881 годъ, 9 августа; въ бархатномъ переплетѣ; верхняя крышка покрыта вызолоченнымъ серебромъ 84-й пробы съ изображеніемъ Воскресенія Христова и Св. Евангелистовъ; на нижней крышкѣ—4 серебряныхъ угла и изображеніе Креста Христова. Вѣсъ Евангелія съ украшеніями—1 фунтъ, 90 золотниковъ.

Примѣчаніе:

Кромѣ хранимыхъ въ ризницѣ, поименованныхъ священныхъ книгъ, сохраняются еще въ архивѣ церкви слѣдующія древнія, священныя книги:

1) Библія Ветхаго и Новаго Завѣта 1816 г. Изд. Московской Типографіи.

2) Евангеліе 1757 года, изданное въ Москвѣ въ деревянномъ переплетѣ, упомянутое въ историческомъ описаніи храма, при изложеніи событій 1812 года.

3) Книга Прологъ 1690 года, писана въ Царствующемъ градѣ Москвѣ.

4) Книга Прологъ 1696 года, изданіе—Москва.

5) Книга Прологъ 1696 года, изданіе—Москва.

6) Евангеліе Малое 1697 года, изданіе—Москва.

7) Книга Прологъ подана въ церковь Божію, отъ купеческой жены Татьяны Ѳедотьевны Бобровой, по просьбѣ священника Спиридона Герасимова, въ Троицкую церковь, что на Шаболовкѣ, 1799 года, декабря 27 дня.

8) Книга Мѣсячная Минея, мѣсяцъ май, годъ не извѣстенъ.

9) Книга Прологъ церкви Живоначальныя Троицы, что на Шаболовкѣ, 1804 годъ.

Подписана: при Священникѣ Спиридонѣ Герасимовѣ и церковно-служителяхъ: Діаконѣ Ѳеодорѣ Ильичѣ, Дьячкѣ Ефимѣ Ивановичѣ, Пономарѣ Алексѣ Максимовичѣ.

II. Кресты Напрестольные.

1) Крестъ серебряный, вызолоченный, украшенный эмалью, тонкой художественной работы; вѣсъ—3 фунта 48 золотниковъ; пожертвованъ потомственной почетной гражданкой Клавдіей Герасимовной Поповой.

2) Крестъ серебряный, вызолоченный, съ эмалевыми украшеніями, вѣсомъ 3 фунта 48 золотниковъ; пожертвованъ мѣщаниномъ Николаемъ Петровичемъ Петровымъ въ 1895 году.

3) Крестъ *серебряный, вызолоченный, украшенный эмалью,* вѣсомъ 1 фунтъ 94 золотника.

4) Крестъ серебряный, вызолоченный, вѣсомъ 1 фунтъ 75 золотниковъ.

5) Крестъ серебряный, вызолоченный, съ эмалевымъ вѣнцомъ на распятіи и съ эмалевыми литерами—І. Х. Ц. І., вѣсомъ 1 фунтъ 47 золотниковъ.

6) Крестъ серебряный, вызолоченный, вѣсомъ 86 золотниковъ.

7) Крестъ серебряный, вызолоченный, вѣсомъ—1 фунтъ 9 золотниковъ.

8) Крестъ *серебряный, вызолоченный, вѣсомъ—58 золотниковъ.*

9) Крестъ серебряный, вызолоченный, вѣсомъ—50 золотниковъ.

10) Крестъ серебряный, вызолоченный, вѣсомъ—63 золотника.

11) Крестъ деревянный, кипарисовый, съ вызолоченнымъ серебрянымъ окладомъ на верхней части, вѣсомъ съ окладомъ—72 золотника.

III. Священнослужебные Сосуды.

1) Священные сосуды: потиръ, дискосъ, звѣздица, лжицы, ковшъ, двѣ тарелки, два копія,—серебряные, вызолоченные, украшенные эмалью, высокой художественной работы; вѣсу въ нихъ—8 фунтовъ 48 золотниковъ; пожертвованы потомственной почетной гражданкой Клавдіей Гавриловной Поповой.

2) Священные сосуды: потиръ, дискосъ, звѣздица, лжица, ковшъ, двѣ тарелки—серебряные вызолоченные, вѣсомъ всего—7 фунтовъ 24 золотника.

3) *Священные сосуды: потиръ, дискосъ, звѣздица, лжица, ковшъ, двѣ тарелки*—серебряные вызолоченные, вѣсомъ всего—6 фунтовъ, 4 золотника. Потиръ украшенъ эмалью. Пожертвованы потомственной почетной гражданкой Александрой Александровной Глушковой.

4) Священные сосуды: потиръ, дискосъ, звѣздица, лжица, ковшъ, двѣ тарелки—серебряные вызолоченные, вѣсомъ 3 фунта 63 золотника.

5) Священные сосуды: потиръ, дискосъ, звѣздица, лжица, ковшъ, двѣ тарелки—*серебряные, вызолоченные, вѣсомъ 2 фунта 30 золотниковъ.*

6) Священные сосуды: потиръ, дискосъ, звѣздица, лжица, ковшъ, двѣ тарелки—серебряные вызолоченные, вѣсомъ 4 фунта 6 золотниковъ.

7) Священные сосуды: потиръ, дискосъ, звѣздица, лжица, ковшъ, двѣ тарелки—серебряные вызолоченные, вѣсомъ—2 фунта 48 золотниковъ. На нижней части потира сдѣлана надпись: „Помяни Господи рабовъ Твоихъ: Арсенія, Александру". При этихъ сосудахъ два копія съ серебряными вызолоченными ручками. Пожертвованы въ церковь Всѣхъ Святыхъ *потомственной почетной гражданкой* Александрой Александровной Глушковой.

IV. Дарохранительницы.

1) Дарохранительница на престолѣ въ Троицкой церкви, серебряная вызолоченная, украшенная эмалью, художественной работы, вѣсомъ—16 фунтовъ 14 золотниковъ. Пожертвована: А. А. Глушковой, А. М. Первухиной и А. Т. Воробьевой.

2) Дарохранительница на престолѣ въ Никольской церкви, серебряная, вызолоченная, вѣсомъ 6 фунтовъ 37 золотниковъ.

3) Дарохранительница на престолѣ въ Покровской церкви, серебряная вызолоченная, вѣсомъ 4 фунта 27 золотниковъ.

4) Дарохранительница на престолѣ въ церкви во имя Всѣхъ Святыхъ, серебряная вызолоченная, вѣсомъ 1 фунтъ 50 золотниковъ. Пожертвована потомственной почетной гражданкой Александрой Александровной Глушковой.

V. Кадила.

1) Кадило съ цѣпями, серебряное вызолоченное, украшенное эмалью, художественной работы, вѣсомъ—1 фунтъ 48 золотниковъ.

2) Кадило съ цѣпями, серебряное, вѣсомъ—1 фунтъ 10 зол.

3) Кадило съ цѣпями, серебряное, вѣсомъ—74 золотника.

4) Кадило мѣдное, вызолоченное, вѣсомъ—1 фунтъ 20 золот.

VI. Облаченія престоловъ и жертвенниковъ, воздухи, пелены и завѣсы.

а) Облаченія престоловъ:

1) Одежда на престолъ Троицкой церкви—шелковая, штофная, голубого цвѣта. Пожертвована потомственной почетной гражданкой Клавдіей Гавриловной Поповой.

2) Одежда на престолъ той-же церкви — серебряная, вызолоченная, чеканной работы, вѣсомъ—3 пуда 20 фунтовъ. На верхней части одежды сдѣлана надпись: „Жертва потомственной почетной гражданки Клавдіи Гавриловны Поповой".

3) Одежда на престолъ—парчевая желтая.

4) Одежда на престолъ—серебряно-вызолоченнаго глазета.

5) Одежда на престолъ—серебряно-вызолоченнаго глазета.

6) Одежда на престолъ въ церкви Всѣхъ Святыхъ — шитая шерстями по бумажной канвѣ.

7) Одежда на престолъ—парчевая траурная.

б) Облаченія жертвенниковъ:

1) Одежда на жертвенникъ въ Троицкой церкви—бронзовая вызолоченная, чеканной работы.

2) Одежда на жертвенникъ—парчевая желтая.

3) Одежда на жертвенникъ—серебряно-вызолоченнаго глазета.

4) Одежда на жертвенникъ—серебряно-вызолоченнаго глазета.

5) Одежда на жертвенникъ въ церкви Всѣхъ Святыхъ — шитая шерстями по бумажной канвѣ.

6) Одежда на жертвенникъ—парчевая траурная.

в) Воздухи.

1) Воздухи—бархатные, красные, шитые золоченымъ серебромъ, съ такою-же бахромой.

2) Воздухи—изъ серебрянаго глазета, шитые шелками.

3) Воздухи—парчевые, украшенные стразами, цвѣтными стеклами, шитые шелками и серебромъ, съ изображеніемъ на нихъ Спасителя. Пожертвованы купцомъ Петромъ Васильевичемъ Шереметьевскимъ.

4) Воздухи—шитые шерстью по золотой канвѣ, обложенные кругомъ серебряной вызолоченной бахромой, съ четырьмя серебряными вызолоченными кистями. Пожертвованы купцомъ Гаріиломъ Гавріиловичемъ Поповымъ.

5) Воздухи—бархатные, зеленаго цвѣта, съ надписью на внутренней сторонѣ: „Объ упокоеніи Арсенія и Анисіи".

6) Воздухи—парчевые, желтаго цвѣта.

7) Воздухи—серебряно-вызолоченнаго глазета.

8) Воздухи—чернаго бархата.

9) Воздухи—изъ краснаго бархата, съ изображеніемъ четырехъ херувимовъ и съ надписью на каждомъ изъ нихъ: „Помяни Господи усопшихъ сродниковъ и православныхъ христіанъ".

10) Воздухи—изъ бархата, красные, крестами.

г) Пелены:

1) *Пелена на престолъ—серебряно-вызолоченнаго глазета (муаръ-антикъ).* Пожертвована Симоно.

2) Пелена на престолъ—атласная, шитая шелками.

3) Пелена на престолъ—шелковая, краснаго цвѣта.

4) Пелена на престолъ—шелковая, желтаго цвѣта, шитая шелками.

5) Пелена—атласная, шитая шелками.

6) Пелена на аналогіи—изъ серебрянаго муара.

7) *Пелена на аналогіи—изъ серебрянаго муара.*

8) Пелена на аналогіи—изъ серебряно-вызолоченнаго глазета.

9) Пелена на аналогіи—изъ серебряно-вызолоченнаго глазета.

10) Пелена на жертвенникъ—шелковая, шитая шелками.

11) Пелена на жертвенникъ—шелковая, краснаго цвѣта.

12) Пелена на аналогіи—серебряно-вызолоченнаго глазета съ краями, вышитыми шерстями.

13) *Пелена шелковая на плащаницу*

14) Пелена шелковая, бѣлая на плащаницу.

д) Завѣсы:

1) *Шелковая красная завѣса къ Царскимъ вратамъ въ Троицкой церкви.*

2) Шелковая красная завѣса къ Царскимъ вратамъ Троицкой церкви.

3) Двѣ шелковыхъ красныхъ завѣсы къ боковымъ алтарнымъ проходамъ въ Троицкой церкви.

4) Шелковая завѣса зеленаго цвѣта.

5) Шелковая завѣса зеленаго цвѣта.

6) Шелковая завѣса краснаго цвѣта.

е) Облаченія священническія:

1) Полное священническое облаченіе изъ золотой парчи. Парча трехъаршинная серебряная, вызолоченная. Стоимость облаченія вмѣстѣ съ діаконскимъ—1.200 руб.

2) *Полное священническое облаченіе бархатное*, краснаго цвѣта, на которомъ—крестъ, оплечіе и украшенія вышиты вызолоченнымъ серебромъ. Стоимость облаченія вмѣстѣ съ діаконскимъ до 1.000 рублей.

3) Полное священническое облаченіе изъ золотого глазета; на оплечіи, по бѣлому глазету, икона Св. Троицы и украшенія шиты золотомъ.

4) Полное священническое облаченіе парчевое, цвѣтами; парча—трехъаршинная, серебряно-вызолоченная. Стоимость облаченія вмѣстѣ съ діаконскимъ до 1.000 рублей.

5) Полное священническое облаченіе парчевое, желтое; парча—трехъаршинная, серебряно-вызолоченная.

6) Полное священническое облаченіе изъ бѣлой серебряной парчи.

7) Полное священническое облаченіе изъ фіолетоваго бархата.

8) Полное священническое облаченіе изъ бѣлой серебряной парчи съ серебряно-вызолоченнымъ гарусомъ, трехъаршинной мѣры. Стоимость до 700 рублей.

9) Полное священническое облаченіе изъ чернаго бархата.

10) Полное священническое облаченіе для крестныхъ ходовъ.

11) Священническое облаченіе изъ трехъаршинной, серебряно-вызолоченной парчи. Стоимость 600 рублей.

12) Священническое облаченіе зеленое, изъ бархатной парчи.

13) Священническое облаченіе изъ серебряно-вызолоченнаго глазета.

14) Полное бѣлое священническое облаченіе объ упокоеніи рабы Божіей Маріи, скончавшейся 5 января 1906 года.

15) Бѣлое священническое облаченіе, пожертвованное г-жей Зашиной.

16) Бѣлое священническое облаченіе съ васильковыми просвѣтами, пожертвованное г. Грустновымъ, объ упокоеніи Сергія.

17) Желтое священническое облаченіе, пожертвованное г. Грустновымъ, объ упокоеніи Василія.

18) Священническое облаченіе бѣлое съ голубыми цвѣтами, пожертвованное г. Аникѣевымъ, объ упокоеніи Николая.

19) Бѣлое священническое облаченіе, пожертвованное г. Аникѣевымъ, объ упокоеніи Варвары.

20) Бѣлое священническое облаченіе, пожертвованное Смогуновыми, объ упокоеніи Сергія.

21) Зеленое священническое облаченіе, пожертвованное г-жей Глазовой, объ упокоеніи Ксенофонта, скончавшагося 22 апрѣля.

22) Желтое священническое облаченіе, пожертвованное г-жей Булановой, объ упокоеніи Іоанна.

23) Голубое священническое облаченіе, пожертвованное г-мъ Анкудиновымъ, объ упокоеніи Михаила.

ж) Подризники:

1) Подризникъ — шелковый, бѣлый,
2) Подризникъ — шелковый, голубой.
3) Подризникъ — шелковый, свѣтло-коричневый.
4) Подризникъ — шелковый, бѣлый.
5) Подризникъ — шелковый, голубой.

з) Облаченія діаконскія:

1) Діаконское облаченіе изъ золотой парчи. Подробности описаны въ перечнѣ священническаго облаченія, подъ № 1.

2) Діаконское облаченіе бархатное, красное; крестъ и украшенія вышиты золотомъ. Подробности—въ перечнѣ священническихъ облаченій, подъ № 2.

3) Діаконское облаченіе изъ золотаго глазета. Подробности въ перечнѣ священническихъ облаченій, подъ № 3.

4) Діаконское облаченіе парчевое, цвѣтами. *Подробности въ перечнѣ священническихъ облаченій, подъ № 4.*

5) Діаконское облаченіе парчевое, желтое. Подробности въ перечнѣ священническихъ облаченій, подъ № 5.

6) Діаконское облаченіе изъ бѣлой серебряной парчи.

7) Діаконское облаченіе фіолетоваго бархата.

8) Діаконское облаченіе изъ бѣлой парчи. Подробности въ перечнѣ священническихъ облаченій, подъ № 8.

9) Діаконское облаченіе бархатное, черное.

10) Діаконское облаченіе для крестныхъ ходовъ.

11) Діаконское облаченіе изъ серебряно-вызолоченной парчи.

12) Діаконское облаченіе зеленое, изъ бархатной парчи.

13) Діаконское облаченіе изъ серебряно-вызолоченнаго глазета.

14) Діаконское облаченіе красное, пожертвованное г-жей Петровой объ упокоеніи Елисаветы.

и) Стихари причетническіе:

1) Стихарь — парчевый, желтый.

2) Стихарь — бархатный, красный желтыми цвѣтами.

3) Стихарь — парчевый, бархатными красными цвѣтами.

4) Стихарь — бархатный, вишневаго цвѣта.

5) Стихарь *для крестныхъ ходовъ.*

к) Покровы:

1) Покровъ для погребенія изъ желтой парчи, пожертвованный г-жей Васильевой.

2) Покровъ для погребенія изъ желтой парчи, пожертвованный Карнѣевымъ и Горшановымъ.

л) Блюда:

1) Блюдо мѣдное, высеребренное, вѣсомъ 4 фунта 30 золотн.

2) Блюдо мѣдное, высеребренное, вѣсомъ 4 фунта 20 золотн.

3) Блюдо мѣдное, высеребренное, вѣсомъ 2 фунта 65 золотн.

4) Блюдо мѣдное, высеребренное, вѣсомъ 2 фунта 48 золотн.

5) Блюдо мѣдное, высеребренное, вѣсомъ $^1/_2$ фунта.

6) Блюдо мѣдное, высеребренное, вѣсомъ 1 фунтъ.

7) Блюдо мѣдное, высеребренное, вѣсомъ $^3/_4$ фунта.

8) Блюдо мѣдное, высеребренное, вѣсомъ 52 золотн.

м) Умывальницы:

1) Умывальница мѣдная съ тазомъ, вѣсомъ 6 фунт. 40 золотн.

2) Умывальница мѣдная съ тазомъ. вѣсомъ 7 фунт. 30 золотн.

н) Сосуды для освященія хлѣбовъ:

1) Сосудъ для освященія хлѣбовъ мѣдный, вызолоченный, вѣсомъ 7 фунтовъ 42 золотника.

2) Сосудъ для освященія хлѣбовъ мѣдный, высеребренный, вѣсомъ 8 фунтовъ 35 золотниковъ.

о) Сосуды для водоосвященія:

1) Чаша для водоосвященія мѣдная, высеребренная, вѣсомъ 31 фунтъ 30 золотниковъ.

2) Чаша для водоосвященія мѣдная, высеребренная, вѣсомъ 10 фунтовъ 60 золотниковъ.

3) Чаша для водоосвященія мѣдная, высеребренная, вѣсомъ 6 фунтовъ 80 золотниковъ.

4) Чаша для водоосвященія мѣдная, высеребренная, вѣсомъ 1 фунтъ 78 золотниковъ.

п) Иконы:

1) Двѣнадцать иконъ-святцевъ на 12 мѣсяцевъ, живописной работы, размѣромъ 7×8 вершковъ.

2) Иконы двунадесятыхъ праздниковъ, живописной работы, размѣромъ 7×8 вершковъ.

3) Икона Покрова Пресвятой Богородицы иконописной работы, въ мѣдной ризѣ, размѣромъ 8×10 вершковъ.

4) Икона Всѣхъ Святыхъ греческаго письма, размѣромъ 6×7 вершковъ.

5) Икона Святителя Николая иконописной работы, въ мѣдной ризѣ, размѣромъ 6×7 вершковъ.

6) Икона Божіей Матери „Утоли моя печали“ иконописной работы, размѣромъ 6×7 вершковъ.

7) Икона Божіей Матери Знаменія иконописной работы, размѣромъ 6×7 вершковъ.

8) Икона Архистратига Михаила живописной работы, въ серебряной вызолоченой ризѣ, вѣсомъ 75 золотниковъ; размѣръ иконы—6×7 вершковъ.

9) Икона Господа Вседержителя—иконописной работы, въ мѣдной высеребренной ризѣ; размѣръ иконы 9×11 вершковъ.

10) Икона Воскресенія Христова, иконописной работы, размѣромъ — 1 аршинъ 7 вершковъ×1 аршинъ 1 вершокъ.

11) Икона — „Глава Іоанна Предтечи“ живописной работы, размѣромъ — 6×7 вершковъ.

12) Владимірская икона Божіей Матери иконописной работы, размѣромъ 7×8 вершковъ.

р) Другіе предметы, принадлежащіе къ Богослуженію.

1) Вѣнцы, употребляемые при совершеніи таинства брака, вызолоченные, вѣсомъ 3 фунта 42 золотника; при нихъ мѣдное блюдо.

2) Вѣнцы употребляемые при совершеніи таинста брака, мѣдные, вызолоченные, вѣсомъ 3 фунта 14 золотниковъ, при нихъ мѣдное блюдо.

3) Подсвѣчникъ употребляемый при совершеніи Пасхальнаго Богослуженія, серебряный вызолоченный, вѣсомъ 87 золотниковъ; пожертвованъ потомственнымъ почетнымъ гражданиномъ Арсеніемъ Арсеніевичемъ Глушковымъ.

4) Купель для совершенія таинства крещенія, мѣдная.

с) прочіе предметы и вещи:

1) Несгораемый шкафъ для храненія документовъ и цѣнныхъ вещей, размѣромъ: 2 арш. 18 верш. высоты, 1 арш. 9 верш. ширины и 1 арш.—глубины.

РОССИЙСКАЯ ГОСУДАРСТВЕННАЯ БИБЛИОТЕКА

2) Четыре деревянныхъ шкафа, 2 деревянныхъ комода и тумба для храненія различныхъ предметовъ.

3) Двѣ мраморныхъ доски съ краткой исторіей Троицкаго храма.

4) Два ковра, размѣромъ 1 арш. 9 верш. × 2 арш. 11 верш. и 1 арш. 2 верш. × 10 арш. 11 вершковъ.

5) Рѣшетка къ солеѣ въ Троицкой церкви,

и 5) Два свѣчныхъ ящика въ Никольскомъ и Покровскомъ придѣлахъ.

ОПИСЬ КНИГОХРАНИЛИЩА И ПИСЬМЕННОСТИ.

Въ имѣющемся при храмѣ Святыя Живоначальныя Троицы книгохранилищѣ находятся слѣдующіе печатные изданія и документы:

I. Печатныя книги Священнаго Писанія:

1) Библія—въ листъ, изданіе: Московская Синодальная Типографія, 1816 годъ.

2) Евангеліе—размѣромъ 10 × 16 вершковъ, изданіе 1759 г.

II. Богослужебныя книги:

1) Апостолъ, изданіе 1881 года, въ кожаномъ переплетѣ.

2) Апостолъ, изданіе: Москва, 1894 годъ, іюня 7 дня, въ бархатномъ переплетѣ: на верхней крышкѣ—четыре серебряныхъ вызолоченныхъ угла и въ серединѣ—серебряное вызолоченное изображеніе Св. Апостоловъ Петра и Павла; на нижней крышкѣ—четыре серебряныхъ вызолоченныхъ угла и въ серединѣ—серебряное изображеніе Креста Господня. Вѣсъ Апостола со всѣми украшеніями—9 фунтовъ 63 золотника.

3) Октоихъ, *изданіе 1880 года, въ кожаномъ переплетѣ.*

4) Минея общая, изданіе 1885 года, въ кожаномъ переплетѣ.

5) Минея мѣсячная, изданіе 1895 года, въ кожаномъ переплетѣ.

6) Псалтирь слѣдованная, изданіе 1894 года, въ кожаномъ переплетѣ.

7) Типиконъ, изданіе 1877 года, въ кожаномъ переплетѣ.

8) Тріодь постная, изданіе 1895 года, въ кожаномъ переплетѣ.

9) Тріодь цвѣтная, изданіе 1894 года, въ кожаномъ переплетѣ.

10) Требникъ *большой, изданіе 1894 года, въ кожаномъ переплетѣ.*

11) Собраніе акаѳистовъ, въ кожаномъ переплетѣ.

III. Писанія Святыхъ отцовъ:

1) Св. Василія Великаго:

Бесѣды на шестодневъ—1-ый экз. изд. 1782 г.

„ „ „ 2-ой экз. изд. 1845 г.

Толкованіе на книгу Пророка Исаіи—1 книга.

Часть III—противъ Евномія и другія.

Часть IV—Бесѣды.

Часть V—О подвижничествѣ.

Часть VI—Письма.

Часть VII—Посланія.

Нравственныя слова, избранныя Симеономъ Метафрастомъ, изданіе 1854 года.

Нравственныя сочиненія, изданіе Московской Синодальной Типографіи 1838 года.

2) Св. Григорія Богослова.
Часть I.
Часть II.
Часть III.
Часть IV.
} Изданіе 1844 года.

3) Св. Іоанна Златоуста:
Слово о священствѣ, изд. Спб. 1874 года.
Толкованіе на посланіе Апостола Павла къ Филиппійцамъ, изданіе 1844 года.
Толкованіе на Евангеліе Іоанна, изд. 1862 г. часть I и II—изданіе 1873 года.

4) Св. Григорія Двоеслова:
Собесѣдованіе о жизни отцевъ, изданіе: Казань, 1858 года.
Бесѣды на Евангеліе, изданіе: С.-Петербургъ, 1860 года.

5) Св. Ефрема Сирина:
Часть I.
Часть II.
Часть III.
Часть IV.
} Изданіе 1848 года.
Часть V, изданіе 1850 года.
Часть VI, изданіе 1851 года.
Часть VII, изданіе 1852 года.
Часть VIII, изданіе 1853 года.

6) Св. Аѳанасія Александрійскаго:
Часть I.
Часть II.
Часть III.
} Изданіе 1853 года.

7) Св. Кирилла Іерусалимскаго:
Огласительныя и тайноводственныя поученія въ трехъ экземплярахъ: 1-ый—изданіе 1822 г., 2-ой—изд. 1824 г. и 3-ій—изданіе 1855 года.

8) Св. Кирилла Александрійскаго:
Часть I-ая.
Часть II-ая.
Часть III-ая.
Часть IV-ая.
Часть V-ая.
Часть VI-ая.
} Изданіе Московской Духовной Академіи 1880 года.

9) Св. Нила Синайскаго:
Часть 1-ая.
Часть 2-ая.
Часть 3-я.
} Изданіе: Москва, 1858 года.

10) Св. Исидора Пелусіота:
Часть 1-ая.
Часть 2-ая.
Часть 3-я.
} Изданіе: Москва, 1859 года.

11) Св. Григорія Нисскаго:
Часть 1-ая.
Часть 2-ая.
Часть 3-я.
} Изданіе: Москва, 1860—1865 г.

Часть 4-ая.
Часть 5-ая.
Часть 6-ая.
Часть 7-ая.
} Изданіе: Москва. 1860—1865 г.

12) Св. Іоанна Лѣствичника:
Лѣствица и слово къ пастырю. изданіе: Москва. 1851 года.

13) Св. Діонисія Аріопагита:
О небесной Іерархіи. изданіе: Москва, 1848 года.

14) Св. Епифанія Кипрскаго:
Томъ 1-ый, изданіе 1863 года.
Томъ 2-ой, изданіе 1864 г.
Томъ 4-ый, изданіе 1880 г.
Томъ 5-ый, изданіе 1882 г.
Томъ 6-ой, изданіе 1884 г.

15) Св. Исаака Сирина:
Слово подвижническое, изданіе 1854 года.

16) Ѳеодорита, Епископа Кирскаго:
Часть 1-ая.
Часть 2-ая.
Часть 3-ья.
Часть 4-ая.
Часть 5-ая.
Часть 6-ая.
} Изданіе: Москва, 1855—1857 г.

17) Тертуліана:
Часть I-ая, изданіе: С.-Петербургъ, 1847 г.

18) Меѳодія, Епископа Патарскаго:
Собраніе твореній въ 1 книгѣ, изданіе 1877 г.

19) Кипріана, Епископа Карѳагенскаго:
Творенія, въ 1 томѣ.

20) Аввы Дороѳея:
Душеполезныя поученія, изданіе: С.-Петербургъ 1862 г.

21) Макарія Египетскаго:
Слова—изданіе: Москва, 1833 г.

22) Іоанна Дамаскина:
Точное изложеніе православной вѣры, изданіе 1844 г.

23) Николая Кавасиллы, Архіепископа Ѳессало-Никійскаго:
Семь словъ о жизни во Христѣ, изданіе 1874 г.

24) Ѳомы Кемпійскаго:
О подражаніи Христу, изданіе С. П.

25) Блаженнаго Августина:
Таинственная Богословія. изданіе 1795.

26) Ѳеофилакта, Епископа Болгарскаго:
Толкованіе на посланіе Св. Апостола Павла къ Филиппійцамъ, изданіе С.-Петербургъ, 1850 г.

27) Блаженнаго Іоанна Моста:
„Лугъ духовный“, въ переводѣ М. И. Хитрово, изданіе Сергіевой Лавры 1896 г.

28) Правила Св. Апостоловъ, соборовъ вселенскихъ и помѣстныхъ и Святыхъ Отцовъ, съ толкованіемъ; изданіе 1876 г.

29) Правила первыхъ шести помѣстныхъ соборовъ, изд. Москва, 1880 г.

IV. Періодическія изданія.

1) Церковныя Вѣдомости, издаваемыя Святѣйшимъ Синодомъ съ 1888 года по текущій годъ. Каждый годъ въ отдѣльномъ переплетѣ.

2) Московскія Епархіальныя Вѣдомости съ 1874 года по текущій годъ.

3) Церковный Вѣстникъ за 1877, 1878, 1879 и 1880 г.г.

4) Душеполезное Чтеніе съ 1860 г., за всѣ года по текущій годъ, за исключеніемъ 1876 и 1889 гг.

5) Воскресный День—за 1887, 1889, 1891 и 1892 г.г.

6) Воскресное Чтеніе, въ одной книгѣ 1858 и 1859 г.г. и въ одной книгѣ — 1855 и 1856 г.г.

7) Кормчій, за 1898—1899 г.г.

8) Странникъ—за 1861 и 1862 г.г. и за послѣдніе девять мѣсяцевъ 1865 года.

9) „Прибавленіе къ твореніямъ Святыхъ Отецъ"—части 1—36.

10) Христіанское Чтеніе" за годы: 1877—1887 включительно.

11) „Чтенія въ обществѣ любителей духовнаго просвѣщенія"—за годы: 1875—1877, 1880—1894 включительно.

12) Богословскій Вѣстникъ за 1901 годъ.

13) „Православный Благовѣстникъ" за годы: 1900—1902.

14) Журналъ „Истина" за годы: 1877, 1878, 1879, 1880.

15) „Миссіонерское Обозрѣніе" за 1902 и 1903 г.г.

V. Прочія книги духовно-историческаго содержанія:

1) Св. Димитрія Ростовскаго:
   Томъ 1-ый, небольшія творенія, изданіе 1805 г.
   Томъ 2-ой, Поученія на праздничные дни, изд. 1851 г.
   Томъ 3-ій, Розыски, изданіе 1774 г.
   Томъ 4-ый, Алфавитъ духовный, изданіе 1792 г.
2) Творенія Св. Тихона Задонскаго, тома: 1-ый и 2-ой, изд. 1875 г.
3) Завѣщаніе Святителя Митрофана Воронежскаго, изданіе 1859 г.
4) О должностяхъ пресвитеровъ, изданіе: Москва, 1861 г.
5) Правила Св. Помѣстныхъ Соборовъ съ толкованіями, изданіе Москва, 1881 года.
6) Житія Святыхъ на славянскомъ языкѣ, всѣ двѣнадцать мѣсяцевъ по 3 мѣсяца въ книгѣ, изданіе 1840 г.; пожертвованы Анной Ѳедоровной Бѣляевой.
7) Житія Святыхъ за Іюнь, Іюль и Августъ, изд. 1789 г., въ 1-ой книгѣ.
8) Прологъ—изданіе 1696 года:
   Книга 1-ая—мѣсяцы: Мартъ, Апрѣль, Май.
   Книга 2-ая—мѣсяцы: Сентябрь, Октябрь, Ноябрь.
   Книга 3-ья—мѣсяцы: Декабрь, Январь и Февраль.
9) Толкованіе на псалмы, Палладія Епископа Сарапульскаго, изданіе 1874 года.
10) Толковое Евангеліе—на славянскомъ и русскомъ языкахъ, съ предисловіемъ и подробными объяснительными примѣчаніями, Архимандрита Михаила, изданіе 1874 года.

11) Толковый Апостолъ (Дѣяній Святыхъ Апостоловъ), Архимандрита Михаила, изданіе 1876 года.
12) Дни Богослуженія Православной Церкви, Протоіерея Дебольскаго, изданіе 1866 года.
13) Величіе Пресвятой Богородицы, изданіе: Москва, 1845 года.
14) Слова и рѣчи—Филарета Митрополита Московскаго, изданіе 1848 года.
15) Бесѣды, поученія и рѣчи—Іоанна Епископа Смоленскаго, изданіе 1876 года.
16) Полное собраніе поученій Протоіерея Родіона Путятина, изданіе 1872 года.
17) Бесѣды въ воспоминаніе древнихъ священныхъ событій и приснопамятныхъ лицъ, Протоіерея В. Нордова, изданіе 1862 г.
18) Досуги—Архіепископа Анатолія, изданіе 1868 года.
19) Царскій путь Креста Господня, вводящій въ жизнь вѣчную, изданіе Козельской Оптиной Пустыни 1878 года.
20) Пособіе къ доброму чтенію и слушанію Слова Божія, Священника В. Смарагдова, изданіе 1869 года.
21) Разговоръ между учениками катехизаторами при изъясненіи Молитвы Господней, Архимандрита Евстафія, изданіе 1878 г.
22) Сборникъ для назидательнаго чтенія, Протоіерея В. Нечаева, изданіе 1878 года.
23) Новозавѣтное ученіе о Церкви. Сочиненіе Іоанна Мансвѣтова, изданіе 1879 года.
24) Сборникъ статей изъ Воскреснаго Чтенія, изданіе 1870 г.
25) О загробной жизни, состав. Д—ій В—ъ, изданіе 1859 г.
26) Благочестивыя размышленія, изданіе въ пользу Дивѣевскаго Монастыря 1862 года.
27) Сборникъ духовно-нравственныхъ статей.
28) Краткая Церковная Россійская Исторія, Митрополита Платона, изданіе 1823 года.
29) Историческое описаніе общежительнаго монастыря Св. Николая, что на Пѣшномъ,—Свящ. В. Руднева, изданіе 1880 г.
30) Жизнь въ Бозѣ почившаго блаженнаго старца Схимонаха Зосимы, изданіе 1860 года.
31) Знаменія антихристова пришествія и кончина вѣка, изданіе 1853 года.
32) Св. Угодники Божіи и подвижники Костромскіе, изд. 1879 г.
33) Толкованіе Воскресныхъ Евангелій—Никифора Архіепископа Астраханскаго, изданіе 1824 года.
34) Толкованіе воскресныхъ Апостоловъ — Никифора, Архіепископа Астраханскаго, изданіе 1820 года.
35) Письма о Богослуженіи Восточной Кафолической Церкви, изданіе 1820 года.
36) Собраніе поучительныхъ словъ—Амвросія, Митрополита Петербургскаго, изданіе 1816 года.
37) Руководство къ благочестивымъ христіанскимъ странствованіямъ — Іеромонаха Марка, изданіе 1872 года.
38) Собраніе древнихъ литургій восточныхъ и западныхъ, изданіе: Спб. 1877 года.
39) Толкованіе на книгу Пророка Іереміи; состав. И. Якимовъ, изданіе 1879 года.
40) Историческое, догматическое и таинственное изъясненіе по Литургіи, Ив. Дмитревскаго, изданіе 1818 года.
41) Мысли о православіи при посѣщеніи Святыни Русской, изд. 1850 г.
42) Путешествіе ко Святымъ мѣстамъ Русскимъ, А. Н. Муравьева, изданіе 1844 года.
43) Сборникъ сочиненій Священ. Руднева, В. Феодорова.
44) Воскресныя бесѣды—изданіе 1871 года.
45) Указаніе пути въ Царствіе Небесное, Иннокентія Митрополита Московскаго, изданіе 1854 года.

46) Поучительныя слова, Протоіерея Іакова Арсеньева, изд. 1828 г.
47) Книга для назидательнаго чтенія, изданіе журнала „Воскресное Чтеніе“, 1870 года.
48) Часы благоговѣнія, Бесѣды христіанскаго семейства, изданіе—С.-Петербургъ 1836 года
49) Поучительныя слова—Платона Митрополита, изданіе 1792 г.
50) Древній Патерикъ, изложенный по главамъ; переводъ съ греческаго В. Рождественскаго; изданіе 1861 года.
51) Сказанія объ изрѣченіяхъ и дѣлахъ Святыхъ Отцовъ (изъ скитскаго Патерика), изданіе 1875 года.
52) Путеводитель во градъ Іерусалимъ, Святогорца І. А. изд. 1880 года.
53) Избранныя житія Святыхъ. Изданіе общества любителей духовнаго просвѣщенія 1880 года.
54) Русскіе подвижники, графа М. Толстого.
55) Собраніе поученій во дни воскресные и праздничные, изданіе журнала „Воскресное Чтеніе“, Кіевъ 1855 года.
56) Цвѣтникъ духовный, изданіе Пантелеймоновскаго Монастыря 1880 года.
57) Святыя Подвижницы Восточной Церкви, Филарета Архіепископа Черниговскаго, изд. С.-Петербургъ, 1871 года.
58) Училище благочестія, изданіе С.-Петербургъ 1876 года.
59) Выписка изъ писаній Отцевъ - подвижниковъ о духовной жизни, изданіе 1874 года.
60) Разсказы для народа о житіяхъ Угодниковъ Кіево-Печерскихъ, изданіе 1879 года.
61) Афонскій Патерикъ, изданіе: С.-Петербургъ 1876 года.
62) Избранныя житія Святыхъ, кратко-изложенныя по руководству четіихъ-миней; А. Н. Бахметевой, изданіе 1878 года.
63) „Возстани спяй“—Епископа Θеофана, изданіе 1897 года.
64) Древле-Славянская Псалтирь—Архимандрита Амфилохія, изданіе 1879 года.
65) Житіе Святой Павлы, изданіе 1879 года.
66) Въ защиту вѣры противъ невѣрія—общедоступная статья священника І. Петропавловскаго, изданіе 1881 года.
67) Св. Левъ, Папа Римскій, изданіе 1849 года.
68) Историческое описаніе Козельской Оптинской Пустыни, изданіе 1862 года.
69) Епископа Θеофана-Затворника:
    1) Путь ко спасенію, изданіе 1879 года.
    2) Мысли на каждый день года по церковнымъ чтеніямъ изъ Слова Божія, изданіе 1881 года.
    3) Письма къ разнымъ лицамъ о разныхъ предметахъ вѣры и жизни, изданіе 1882 года.
    4) Евангельская исторія о Богѣ-Сынѣ, изданіе 1885 года.
    5) Письма о христіанской жизни, изданіе 1860 года.
70) Слова и поученія Архимандрита Макарія, изданіе С.П.Б. 1881 г.
71) Сборникъ поученій приходскихъ Священниковъ Владимірской Епархіи, выпуска 1-го, изданіе 1873 года.
72) Достопамятныя сказанія о подвижничествѣ святыхъ блаженныхъ Отцевъ, переводъ съ греческаго, изданіе 1871 года.
73) Слова Евгенія, Архіепископа Ярославскаго, изданіе 1873 года.
74) Очеркъ жизнеописанія Филарета Митрополита Московскаго, изданіе 1869 года.

75) Наставленіе священнику, назначенному для обращенія невѣрныхъ—Иннокентія Митрополита Московскаго, изд. 1881 г.
76) Жизнь Пресвятой Богородицы, изданіе Глинской 1850 года.
77) Библія и наука, Г. Вл., изданіе: С.-Петербургъ 1870 года.
78) Собраніе поученій, В. Орлова, изданіе 1869 года.
79) Земная жизнь Іисуса Христа, переводъ съ нѣмецкаго Орды, изданіе 1867 года.
80) Іисусъ Христосъ въ послѣдніе дни предъ Своими страданіями въ Іерусалимѣ; изданіе: Тамбовъ 1867 года.
81) Житіе Старца Серафима изъ Саровской Пустыни; изд. 1863 года.
82) Сочиненія и письма Святогорца, собранныя послѣ его смерти, изданіе 1858 года.
83) Жизнеописаніе настоятеля Козельской Оптинской Пустыни Архимандрита Моисея, изданіе 1882 года.
84) Сказаніе о земной жизни Пресвятыя Богородицы, изд. 1870 г.
85) Христіанскія пѣснопѣнія Приснодѣвы Маріи Богородицы составленныя на подобіе псалмовъ, изданіе 1881 года.
86) Бесѣды и слова Архимандрита Поликарпа, изданіе 1835 года.
87) Лавсаикъ или повѣствованіе о жизни Святыхъ блаженныхъ отцовъ, переводъ съ греческаго Епископа Палладія, изданіе С.-Петербургъ 1873 года.
88) За истину и правду, Ив. Полимасестова, изданіе 1882 года.
89) Слова къ Московской паствѣ въ первый годъ управленія говоренныя Филаретомъ, Архіепископомъ Московскимъ.
90) Письма Игумена Антонія къ разнымъ лицамъ, изданіе Оптиной Пустыни 1869 года.
91) Два публичныхъ чтенія о свободѣ печати, Амвросія Епископа Дмитровскаго, изданіе 1882 года.
92) Историческое описаніе Свято-Троицкія Лавры Сергіевой; изданіе 1857 года.
93) Монастырь Архангеловъ въ Каппадокіи, изданіе 1850 года.
94) Три поученія о покаяніи, Протоіерея Алексія Вуколова, изданіе: С.-Петербургъ 1862 года.
95) Слово и поученіе, Протоіерея Луки Ефремова, изданіе 1862 г.
96) Ревность о Господѣ Богѣ, Протоіерея Луки Ефремова; изданіе С.-Петербургъ 1862 года.
97) Отецъ Климентъ Зедергальмъ Іеромонахъ Оптиной Пустыни, К. Леонтьева, изданіе 1882 года.
98) Что есть духовная жизнь и какъ на нее настроиться; изданіе 1878 года.
99) Толкованія на Соборныя посланія Святыхъ Апостоловъ, Гавріила Митрополита Новгородскаго, изданіе 1815 года.
100) Послѣдніе дни земной жизни Господа Іисуса Христа, Иннокентія, Архіепископа Херсонскаго.
101) Изъ быта крестьянъ, Протоіерея Владиславлева.
102) Жизнь Господа нашего Іисуса Христа; священника Т. Буткевича, изданіе 1882 года.
103) Письма въ Бозѣ почившаго затворника Георгія, собранныя монахомъ Порфиріемъ Григоровымъ; изданіе: Воронежъ 1860 г.
104) Черты дѣятельнаго благочестія по ученію православной Церкви, Архимандрита Варѳоломея, изданіе 1869 года.
105) Сборникъ изданный обществомъ любителей духовнаго просвѣщенія по случаю празднованія столѣтняго юбилея со дня рожденія Филарета, Митрополита Московскаго; изд. 1883 г.

106) Нѣсколько словъ Архимандрита Макарія, начальника Алтайской Миссіи; изданіе 1854 года.
107) Душеполезныя размышленія; изданіе Аѳонскаго Пантелеймонова Монастыря 1882 года.
108) Приготовленіе къ исповѣди и причащенію Св. Христовыхъ Таинъ, слово Протоіерея Боголюбскаго, изданіе 1861 года.
109) Русская Ѳиваида на Сѣверѣ; сочиненіе А. Н. Муравьева, изданіе 1894 года.
110) Собраніе сочиненій Георгія, Архіепископа Бѣлорусскаго, изданіе 1861 года.
111) Истинно-древняя и истинно-православная Церковь Христова; Григорія Митрополита Новгородскаго, изданіе 1883 года.
112) Житіе и подвиги Преподобнаго Сергія Радонежскаго; Іеромонаха Никона, изданіе 1885 года.

Храмъ Святыя Троицы (1840—1895).

113) Объясненіе Апостольскихъ чтеній на Литургіи во всѣ воскресные дни года, Протоіерея В. Михайловскаго, изд. 1885 года.
114) Уставъ Духовныхъ Консисторій; изданіе 1883 года.
115) Избранныя изъ жизни Святыхъ чудеса и видѣнія, составлены Протоіереемъ Ѳ. Л., изданіе 1886 года.
116) Протоіерея Петра Шумова;
   1) Для чтенія въ храмѣ, семьѣ и школѣ 42 поученія; изданіе 1887 года.
   2) Бесѣды на воскресныя Апостольскія чтенія, изд. 1890 года.
   3) Сборникъ общепонятныхъ поученій на всѣ воскресные и праздничные дни; изданіе 1892 года.
   4) Для чтенія въ храмѣ, семьѣ и школѣ урокъ изъ жизни Святыхъ, выпуски: 1, 2, 3, 4, 5 и 6; изд. 1892—1899 годовъ.

5) Бесѣды о страданіяхъ и смерти Спасителя.

6) Девять бесѣдъ о покаяніи.

117) Дѣянія Епископовъ Православной Греко-Россійской Церкви собиравшихся отъ Казани, іюля 1885 года.

118) Обозрѣніе церковно-гражданскихъ узаконеній по Духовному Вѣдомству, составленное Я. Ивановскимъ, изд. 1883 года.

119) Пособіе къ изученію Устава Богослуженія Православной Церкви, священника К. Никольскаго. изданіе 1874 года.

120) Сборникъ для любителей духовнаго чтенія, Игумена Никифора; изданіе 1888 года.

121) Творенія Иннокентія Митрополита Московскаго; собраніе Ивана Барсукова, изданіе 1886 года.

122) Письма къ одному лицу въ С.-Петербургѣ по поводу появленія тамъ новаго учителя вѣры; изданіе 1881 года.

123) Сказаніе объ обрѣтеніи и открытіи Честныхъ Мощей Митрофана, Епископа Воронежскаго; изданіе 1883 года.

124) Слово о смерти, составленное Игнатіемъ, Епископомъ Кавказскимъ (Брянчаниновъ); изданіе 1860 года.

125) Сборникъ для любителей духовнаго чтенія; изданъ по случаю двадцатипятилѣтняго юбилея журнала „Душеполезное Чтеніе“, 1884 года.

126) Троицкіе листки, духовно-нравственное чтеніе для народа; выпуски: 6, 7, 8, 9 и 10 въ одной книгѣ, изданіе 1887 года.

127) Пятидесятилѣтіе возсоединенія съ православною Церковью западно-русскихъ уніатовъ; сборникъ брошюръ, изданныхъ Святѣйшимъ Синодомъ въ 1889 году.

128) Минуты пастырскаго досуга; Гермогена, Епископа Таврическаго, изданіе 1882 года.

129) Сказаніе объ иконѣ Богоматери „Прежде Рождества и по Рождествѣ Дѣво“, священника В. Рудиева, изданіе 1889 года.

130) Бесѣды Протоіерея Іоанна Ильича Сергіева, произнесенныя въ Кронштадтскомъ Андреевскомъ Соборѣ; изданіе 1886 года.

131) Внѣбогослужебныя бесѣды пастыря съ пасомыми; изданіе Братства Пресвятой Богородицы 1886 года.

132) О спасительномъ таинствѣ покаянія, изданіе 1857 года.

133) Письма духовнаго отца къ духовнымъ дѣтямъ; изданіе 1887 года.

134) Семейство Виѳаніи. Размышленія о болѣзни, смерти и воскрешеніи Лазаря; изданіе 1871 года.

135) Состояніе первенствующихъ христіанъ среди язычниковъ, чтеніе для народа, А. Невскаго; изданіе 1865 года.

136) Святоотеческія наставленія о молитвѣ и трезвеніи; Е. Ѳ., изданіе 1881 года.

137) Окружное посланіе, составленное И. Г. Ксеносомъ; изданіе Н. Ив. Субботина 1886 года.

138) Православный народный календарь, Протоіерея Іоанна Наумовича, изданіе 1890 года.

139) Полный мѣсяцесловъ Востока. Восточная агіологія; Архимандрита Сергія, изданіе 1875 года.

140) Жизнь Іисуса Христа по Евангеліямъ и народнымъ преданіямъ. К. Скворцовъ; изданіе: Кіевъ, 1876 годъ.

141) Іисусъ Христосъ на Голгоѳѣ или семь словъ Его на Крестѣ; изданіе 1851 года.

142) Объясненіе воскресныхъ и праздничныхъ Евангелій; церковной печати, изданіе не извѣстно.

143) Словесное млеко или собраніе словъ Иларіона, Епископа Курскаго. изданіе 1844 года.
144) О православномъ Богослуженіи. Бесѣды Игнатія, Епископа Воронежскаго. Изданіе: С.-Петербургъ, 1848 года.
145) Избранныя поученія двѣнадцати Архипастырей Русской Церкви. Изданіе—1861 г.
146) Слова и рѣчи Митрофана, Архимандрита Московскаго Богоявленскаго Монастыря. Изданіе—1850 года.
147) Слова и рѣчи Леонтія, Архіепископа Варшавскаго; изданіе 1850 года.
148) Бесѣды на 5, 6 и 7 главы Евангелія Матѳея — Филарета, Архіепископа Рязанскаго; изданіе 1857 года.
149) Нѣсколько словъ, сочиненныхъ студентами Московской Духовной Академіи 5-го учебнаго курса. Изданіе 1829 г.
150) Слова Высокопреосвященнаго Димитрія, произнесенныя къ Ярославской паствѣ въ 1874—1876 г.г.
151) Собраніе словъ, поученій и рѣчей, сказанныхъ Преосвященнымъ Платономъ, Архіепископомъ Костромскимъ, изданіе 1870 года.
152) Уроки и примѣры христіанской вѣры, надежды и любви. Священ. Гр. Дьяченко. Изданіе 1890 года. Двѣ книги.
153) Инструкція церковнымъ старостамъ Высочайше утвержденная 12 іюня 1890 года.
154) Сказаніе о жизни, подвигахъ и обрѣтеніи мощей Святаго Андрея, Благовѣрнаго Князя Смоленскаго. Изданіе 1890 г.
155) Государственное ученіе Филарета, Митрополита Московскаго; изданіе 1888 года.
156) Евстафій Плакида. Повѣсть изъ исторіи Христіанской Церкви. Мих. Ив. Хитрова; изданіе 1887 года.
157) Святой Алексій, Человѣкъ Божій. Повѣсть изъ исторіи христіанской церкви, Мих. Ив. Хитрова; изданіе 1890 г.
158) Житіе Преподобнаго Іосифа, Игумена Волоколамскаго. Саввы, Епископа Крутицкаго. Изданіе 1886 года.
159) Святый Великомученикъ Димитрій Солунскій и Солунскіе Славяне. Филарета Епископа Рижскаго. Изданіе Общества Исторіи и Древностей.
160) Евсевія Епископа Могилевскаго:
    1) Бесѣды на воскресныя и праздничныя чтенія изъ Апостола; изданіе 1867 года.
    2) Бесѣды на воскресныя и праздничныя Евангелія; изданіе 1876 года.
    3) Бесѣды на Святое Евангеліе отъ Воскрешенія Лазаря до Сошествія Св. Духа на Апостоловъ; изданіе 1880 года.
161) Собраніе поученій Димитрія, Архіепископа Херсонскаго; изданіе 1889—1890 г.г.
162) Архимандритъ Ѳеофанъ, Настоятель Кирилло-Новоезерскаго Монастыря. Н. Субботина.
163) Старческое наставленіе Отца Назарія Игумена Валаамскаго; изданіе 1853 года.
164) Сказаніе о жизни и подвигахъ Старца Оптиной Пустыни Іеросхимонаха Макарія; изданіе 1861 года.
165) Жизнь Преосвященнаго Антонія Архіепископа Воронежскаго. Н. Савостьянова.
166) Жизнеописаніе Оптинскаго Старца Леонида; изд. 1876 г.
167) Указаніе Святынь и священныхъ достопамятностей Кіева. Изданіе 1871 года.
168) Воспоминанія поклонника Святой земли. Виктора Каминскаго; изданіе 1856 года.
169) Святой Великій Пророкъ и Крститель Господень Іоаннъ. Священника Симеона Вишнякова; изданіе 1879 года.

170) Нѣсколько статей о Св. Апостолѣ Павлѣ. Архимандрита Ѳеодора. Изданіе 1860 года.
171) Москва съ ея Святынями и священными достопримѣчательностями. Изданіе В. Н. 1888 года.
172) Изъясненіе первой главы Бытія о міротвореніи. Архимандрита Ѳеодора; изданіе 1860 года.
173) Истина и величіе Христіанства. Апологетическія популярныя чтенія Ците. Переводъ съ нѣмецкаго Священника А. Тачалова. Изданіе не извѣстно.
174) Христосъ. Публичныя чтенія Эрнеста Навиля. Изданіе 1881 года.
175) „Пять дней на Святой землѣ“ въ Іерусалимѣ 1857 г. А. Л. Изданіе 1866 года.
176) Краткое сказаніе о житіи и чудесахъ Св. Блаженнаго Василія, Христа ради Юродиваго Московскаго Чудотворца. Церковной печати. Изданіе 1857 года,
177) Собраніе мнѣній и отзывовъ Филарета, Митрополита Московскаго. Саввы Архіепископа Тверскаго. Т. III, изданіе 1885 года.
178) Домашнія бесѣды для народнаго чтенія. Изданіе подъ редакціей В. Аскоченскаго 1860 года.
179) Письма Филарета Митрополита Московскаго ВЫСОЧАЙШИМЪ Особамъ. Собраны и изданы Саввой Архіепископомъ Тверскимъ. Изданіе—1888 года.
180) Святая Пятидесятница. Поученія Евлампія, бывшаго Архіепископа Тобольскаго. Изданіе 1858 года.
181) Слова и рѣчи Евгенія Епископа Минскаго. Изд. 1880 года.
182) Толкованіе на Пареміи изъ книгъ Моисеевыхъ: Исходъ, Левитъ, Числъ, Второзаконія. Протоіерея Василія Нечаева. Изданіе 1876 года.
183) Выписки изъ старопечатныхъ, старописанныхъ и другихъ книгъ, свидѣтельствующія о святости Соборной и Апостольской Церкви. Адріана Иванова Озерскаго. Двѣ книги. Изданіе 1869 года.
184) Первоначальное пособіе для проповѣдниковъ. Протоіерея Павла Соколова. Изданіе —1858 года.
185) Сборникъ краткихъ поученій. Священника Андрея Смирнова. Изданіе 1893 года.
186) Патерикъ Свято-Троицкой Сергіевской Лавры. Составилъ графъ Мих. Вас. Толстой. Изданіе 1892 года.
187) Моя жизнь во Христѣ. Извлеченіе изъ дневника Протоіерея Іоанна Ильича Сергіева. Изданіе 1891 года.
188) Догматическое Богословіе. Архимандрита Антонія. Изданіе—1852 года.
189) Словарь историческій о Святыхъ, прославленныхъ въ Россійской Церкви и о нѣкоторыхъ подвижникахъ благочестія, мѣстночтимыхъ. Изданіе—1836 года.
190) Православное ученіе или сокращенная христіанская Богословія, сочиненная Іеромонахомъ (послѣ Митрополитомъ) Платономъ. Изданіе 1791 года.
191) Толкованіе на книгу Пророка Исаіи. И. Якимова. Изданіе: С.-Петербургъ, 1883 года.
192) Кіево-Печерскій Патерикъ Новый. С. Поселянина. Изд. 1897 г.
193) Монастырскія письма. Изданіе—1863 года.
194) Поучительныя слова къ Подольской паствѣ. Кирилла Архіепископа Подольскаго. Изданіе 1835 года.
195) Слова и бесѣды Григорія Архіепископа Казанскаго. Изданіе 1849 года.
196) Сборникъ объясненій воскресныхъ Апостоловъ и Евангелій. Изъ журнала „Воскресное Чтеніе“, изд. 1881 года.
197) Земная жизнь Пресвятыя Богородицы. Приложеніе къ журналу „Воскресный день“. Изданіе 1892 года.

198) Толкованіе на Апокалипсисъ Св. Андрея, Архіепископа Кессарійскаго. Переводъ съ греческаго Іеромонаха Антонія. Изданіе—Ярославль 1892 года.
199) Поученія при Св. Мощахъ Святителя и Чудотворца Митрофана Воронежскаго. Игнатія Епископа Воронежскаго. Изданіе 1848 года.
200) Вселенскіе Соборы IV и V вѣковъ. Профессора А. Лебедева. Изданіе—1870 года.
201) Исторія Св. Вселенскихъ Соборовъ 1, 2, 3. Епископа Іоанна. Изданіе—1870 года.
202) Женскіе подвиги и добродѣтели въ живыхъ разсказахъ. Составилъ Орловъ. Изданіе 1899 года.
203) Московскій Покровскій Соборъ. Священника І. Кузнецова.
204) Душа и Ангелы—не тѣло, а духъ. Епископа Ѳеофана. Изданіе 1891 года.
205) Богопознаніе и самопознаніе, пріобрѣтаемыя изъ опыта. Протоіерея І. И. Сергіева. Изданіе 1900 года.
206) Святые Кириллъ и Меѳодій.
207) Рѣчи. Іоны Архимандрита Московскаго Данилова Монастыря.

VI. Различные документы.

1) Общій планъ владѣнія Московской Троицкой церкви, что на Шаболовкѣ, съ точнымъ обозначеніемъ границъ церковной земли, состоящей въ пользованіи священника, діакона и двухъ псаломщиковъ, и земли, состоящей подъ церковью и погостомъ.

2) Геометрическій спеціальный планъ погоста церкви Живоначальныя Троицы на Шаболовкѣ. Сочиненъ вслѣдствіе предписанія Комиссіи для строеній въ Москвѣ, отъ 10 Генваря 1819 года, за № 145-мъ Землемеріи 1-го класса Помощникомъ Букинымъ.

3) Планъ церкви Живоначальныя Троицы, что на Шаболовкѣ, съ погостомъ и домами священно-церковно-служителей. Сочиненъ по резолюціи Комиссіи для строеній въ Москвѣ, отъ 22 сентября 1842 года, за № 1941-мъ, послѣдовавшей на сообщеніе Московской Духовной Консисторіи отъ 15 сентября того-же года, за № 5512-мъ, въ землемѣрномъ Отдѣленіи.

4) Планъ и фасадъ Московской Троицкой на Шаболовкѣ церкви, снятый частнымъ образомъ въ 1834 году.

5) Планъ двухъ придѣловъ: Никольскаго и Покровскаго, утвержденный комиссіей для строеній въ Москвѣ, 1839 года, ноября 8 дня.

6) Планъ храма во имя Живоначальной Троицы, сдѣланный Архитекторомъ Никитинымъ и утвержденный Строительнымъ Отдѣленіемъ Московскаго Губернскаго Правленія, по протоколу отъ 16 мая 1884 года, за № 85.

7) Планъ и фасадъ Троицкой на Шаболовкѣ церкви въ существующемъ (1840—1884 г.г.) видѣ и планъ мѣстности съ проэктированной Троицкой церковью. Планъ черченъ Архитекторомъ Никитинымъ. Утвержденъ Строительнымъ Отдѣленіемъ Московскаго Губернскаго Правленія, по протоколу отъ 16 мая 1884 года, за № 85.

8) Проэктъ храма во имя Живоначальной Троицы (фасадъ) съ существующими колокольней и трапезной церковью, составленный Архитекторомъ Никитинымъ и одобренный Строительнымъ Отдѣленіемъ Московскаго Губернскаго Правленія, по протоколу отъ 16 мая 1884 года, за № 85.

9) Планъ иконостаса въ Троицкой церкви, составленный Архитекторомъ Д. Чичаговымъ и утвержденный Леонтіемъ, Митрополитомъ Московскимъ, октября 13 дня 1892 года, резолюціей за № 2. 182-мъ.

10) Планъ иконостасовъ въ Никольскомъ и Покровскомъ придѣлахъ.

11) Планъ церкви Всѣхъ Святыхъ, находящейся въ подвальномъ этажѣ подъ Троицкою церковью, составленный Архитекторомъ Н. Ивановымъ и утвержденный Указомъ Московской Духовной Консисторіи, отъ 13 іюля 1888 года, за № 4. 337-мъ.

12) Планъ иконостаса для церкви Всѣхъ Святыхъ, составленный Архитекторомъ Н. Ивановымъ и утвержденный Указомъ Московской Духовной Консисторіи, отъ 13 іюля 1888 года за № 4. 337-мъ.

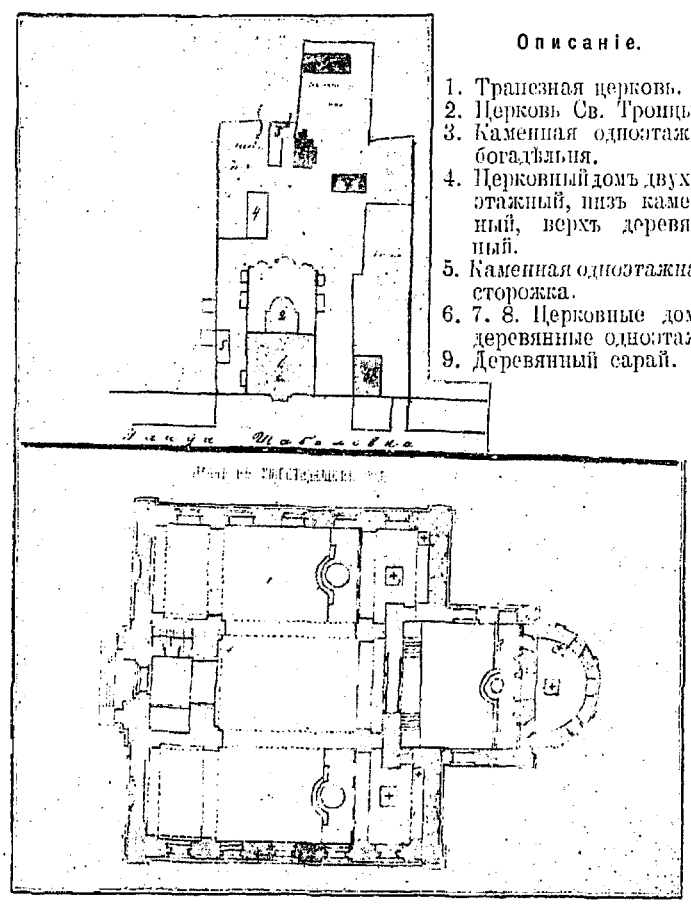

13) Планъ строеній, принадлежащихъ церкви Святой Троицы, что на Шаболовкѣ, занимаемыхъ священникомъ и планъ каменнаго одноэтажнаго нежилаго строенія, одобренный Московской Городской Управой марта 11 дня, 1885 г., за № 2140.

14) Выпись изъ Синодальной Канцеляріи Экономическаго Правленія о церковной (Троицкой на Шаболовкѣ церкви) землѣ и первомъ храмѣ, построенномъ на ней, выданная 1756 года, іюля, за № 1. 228-мъ.

Н. Дружина.

ВѢДОМОСТЬ

о приходѣ, расходѣ и остаткѣ денежныхъ суммъ и капиталовъ по Троицкой, на Шаболовкѣ, церкви за 1909 г.

ПРИХОДЪ.	Наличными.		Билетами.	
I. Церковныя суммы:				
Отъ 1908 года оставалось.	217	42	13.630	—
Въ теченіи 1909 года поступило:				
1. Кружечнаго и кошельковаго сбора. . .	1.054	72		
2. Дохода отъ продажи свѣчъ и восковыхъ огарковъ.	4.792	20		
3. Дохода отъ оброчныхъ статей.	232	—		
4. Пожертвованій въ пользу церкви. . . .	202	—		
5. Процентовъ съ капитала.	350	60		
ИТОГО въ приходѣ въ 1909 г. съ остаточн.	6.848	94	13.630	—
II. Капиталы причта:				
Отъ 1908 года оставалось.			30.595	—
Въ 1909 году поступило:				
Пожертвовано на вѣчное поминовеніе. . .			200	—
И Т О Г О.			30.795	—
III. Переходящія суммы:				
На возстановленіе православія на Кавказѣ.	1	55		
На улучшеніе быта православныхъ паломниковъ въ Палестинѣ.	1	80		
На церкви въ бѣдныхъ мѣстахъ Имперіи. .	3	35		
На распространеніе христіанства между язычниками Имперіи.	3	10		
На церковно-приходскія церкви.	3	40		
На раненыхъ и больныхъ воиновъ.	3	40		
И Т О Г О.	16	60		
А ВСЕГО вообще: оставалось отъ 1908 г. .	217	42	44.225	—
Въ теченіи 1909 г. поступило: церковн. суммъ.	6.631	52		
капитала причта. . .			200	—
переходныхъ суммъ. .	16	60		
	6.865	54	44.425	—

РАСХОДЪ.	Наличными.		Билетами.	
I. Церковныя суммы:				
Въ 1909 году значится въ расходѣ:				
1. На покупку бѣлыхъ и золоченыхъ свѣчъ.	1.996	03		
2. На содержаніе и ремонтъ церкви и церковныхъ домовъ.	3.631	94		
3. На ремонтъ ризницы и церковной утвари.	116	11		
4. На покупку краснаго вина и ладана. .	31	45		
5. На мелочныя и случайныя потребности.	732	83		
6. Отчислено проц. сбора взамѣнъ свѣчнаго дохода.	206	91		
7. На содержаніе мѣстныхъ духовныхъ училищъ и епархіальныхъ женскихъ училищъ.	33	—		
И Т О Г О.	6.748	27		
Затѣмъ въ остаткѣ къ 1910 г.	100	67	13.630	—
	6 848	94	13.630	—
II. Капиталы причта.				
Въ 1909 году въ расходѣ не было.				
Въ остаткѣ къ 1910 году.			30.795	—
III. Переходящія суммы.				
Передано О. Благочинному собранныхъ въ кружкѣ.	16	60		
И Т О Г О.	16	60		
ВСЕГО вообще въ расходѣ:				
церковныхъ суммъ. . .	6.748	27		
капиталовъ причта. . .	—	—		
переходящихъ суммъ. .	16	60		
	6.764	87		
Въ остаткѣ къ 1910 году.	100	67	44.425	—
	6.865	54	44.425	—

Священникъ *Николай Орловъ.*
Священникъ *Петръ Петропавловскій.*
Діаконъ *Совѣтовъ.*
Псаломщики: *Соловьевъ, Кротковъ.*
Церковный староста *Бубновъ.*
Представители прихожанъ: *И. Простяковъ А. Богдановъ, П. Грачевъ.*

ВѢДОМОСТЬ

о приходѣ и расходѣ денежныхъ суммъ попечительства о бѣдныхъ, что при Московской Троицкой на Шаболовкѣ церкви за тысяча девятьсотъ девятый (1909) годъ.

	Наличными.		Билетами.	
	Р.	К.	Р.	К.
Отъ 1908 года оставалось:				
Наличными.	341	30		
Билетами.	—	—	7.000	65
			1.645	—
Въ 1909 году поступило:				
Пожертвованій отъ разныхъ лицъ и учрежденій.	464	18		
Кружечнаго сбора.	39	45		
Процентовъ съ попечительскаго капитала. .	399	—		
По книжкѣ Сберегательной Кассы поступило.	—	—	498	94
Всего въ приходѣ въ 1909 году. . . .	1.243	93	9.144	59
БАЛАНСЪ .	1.243	93	9.144	59

	Наличными.		Билетами.	
	Р.	К	Р.	К.
Въ 1909 году израсходовано:				
1. На ежемѣсячное пособіе бѣднымъ. . .	239	50		
2. Къ праздникамъ Пасхи и Рождества Христова выдано бѣднымъ.	316	50		
3. На выписку книгъ и журналовъ. . . .	39	30		
4. На мелочныя и канцелярскія потребности.	28	90		
5. Внесено въ Сберегательную Кассу. . .	484	35		
Всего въ расходѣ въ 1909 году. . . .	1.108	55		
Въ остаткѣ къ 1910 году.	135	38	9.144	—
БАЛАНСЪ. .	1.243	93	9.144	—

Приходское попечительство почтили своими взносами:

Анкудиновъ И. М. . .	3 р.	Москвитинъ Н. И. . .	3 р.
Андреевъ В. М. . . .	5 „	Новикова М. А. . . .	2 „
Бѣляева Л. О. . . .	3 „	Осиповъ А. Еф. . . .	5 „
Бѣляева М. В. . . .	10 „	Неизвѣстная.	6 „
Вельшъ Ел. Ал. . . .	3 „	Простяковъ И. Г. . .	100 „
Виноградовъ Н. Н. .	1 „	Простяковъ М. Ив. .	6 „
Внуковъ Н. П. . . .	3 р. 50 к.	Пузакова А. Ив. . .	3 „
Грачевъ П. В. . . .	6 „	Самгина С. Д. . . .	20 „
Говорковы Е. и М. В.	25 „	Рѣпниковъ И. И. . .	6 „
Глушкова А. А. . . .	20 р. 68 к.	Соловьевъ П. Н. . .	5 „
Глушковъ С. М. . .	6 „	Семеновъ В. А. . . .	10 „
Гололобовъ С. І. . .	1 „	Т-во Симоно.	25 „
Гребенниковъ М. И. .	1 „	Фореліусъ В. В. . .	2 „
Бубновъ Вл. С. . . .	20 „	Чибисовъ Вл. Ив. .	8 „
Моск. Куп. Управа. .	105 „	Шереметьевская К. С.	5 „
Коровкинъ Г. Ив. . .	6 „	Швецовъ С. Л. . . .	15 „
Морозовъ Ф. П. . . .	8 „	Щегловъ В. Н. . . .	2 „
Лыковъ А. Л.	10 „		

Приняли на себя трудъ сбора пожертвованій въ попечительскія кружки.

	Сумма сбора.
Васильевъ В. В.	14 руб. 45 коп.
Виноградовъ Н. Н.	3 „ 15 „
Контора Г. Горшанова.	8 „ 20 „
Контора Т-ва Симоно.	61 „
Церковный кружечный сборъ. . .	13 руб. 04 „

Совѣтъ Попечительства приноситъ глубокую благодарность Г.Г. Жертвователямъ и всѣмъ, сочувствующимъ дѣлу и задачамъ Попечительства.

Предсѣдатель *Бубновъ*.

Члены { Священники: *Н. Орловъ, П. Петропавловскій.*
Псаломщикъ *А. Соловьевъ.*
Представители: *И. Простяковъ, П. Грачевъ.*

Выпись изъ Синодальной Канцеляріи Экономическаго Правленія о церковной землѣ и первомъ храмѣ.

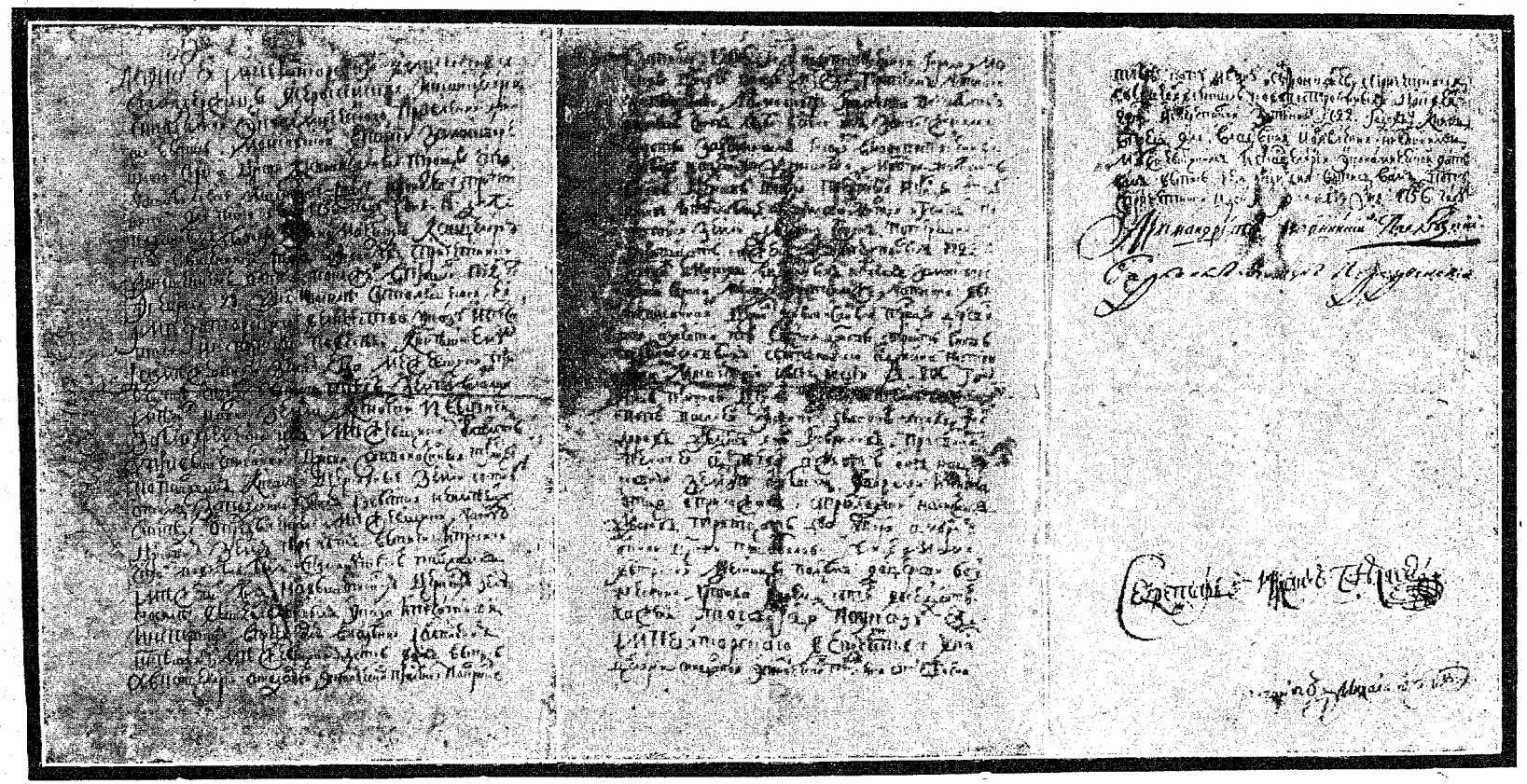

По указу Ея Императорскаго Величества Самодержицы Всероссійскія и канцеляріи Синодальной Экономическаго правленія дана сія выпись московской епархіи замоскворѣцкаго сорока церкви Живоначальныя Троицы, что на Шаболовкѣ священнику Ивану Афонасьеву съ причетники для того—сего 1756 году іюня 18-го дня поданнымъ во оную Экономическую Канцелярію ты—священникъ Иванъ Афанасьевъ съ причетники доношеніемъ объявили понеже де въ прошломъ 1752 году февраля 28-го дня по силѣ состоявшагося Ея Императорскаго Величества указу и печатной инструкціи повелѣно къ нынѣшнему размежеванію земель егда межевщики прибудутъ чтобы у всякаго тѣхъ землей владѣльца имѣлись на свои земли крѣпости и выписи заблаговременно имъ межевщикамъ объявлять, а при вышеписанной де церкви Живоначальныя Троицы по писцовымъ книгамъ церковныя земли состоитъ о томъ за подленно у нихъ извѣстія не имѣется, а нынѣ де опредѣленые межевщики на оную церковную землю требуютъ выписи и просили чтобы повелѣно было съ помянутыхъ писцовыхъ и межевыхъ книгъ на вышеписанную церковную землю по силѣ вышеобъявленныхъ указа и печатной инструкціи впредь для владѣнія и объявленія нынѣшнимъ межевщикамъ дать вамъ выпись а въ канцеляріи синодальной экономическаго правленія по справкѣ въ записной 7206 (1698) году ново-построенной города Москвы церквей книгѣ между протчимъ написано: *запечатана на Москвѣ грамота по челобитью разныхъ чиновъ людей велѣно имъ за калужскими вороты, за землянымъ городомъ въ новопостроенной слободѣ на землѣ Данилова монастыря построить вновь церковь во имя Пресвятыя Троицы а подъ церковь и подъ кла[illegible]ще Данилова монастыря игуменъ поступился земли длиннику сорокъ, [illegible]еречнику тридцать саженъ*, да въ переписныхъ 1722 года города Москвы въ церковныхъ книгахъ замоскворѣцкаго сорока между протчимъ же написано: *вышеписанная церковь Живоначальныя Троицы деревянная, а зачата та святая церковь строить вновь по благословенію Святѣйшаго Адріана патріарха Московскаго и всея Россіи въ 206 году, а нынѣ при той церкви въ дѣйствительно служащихъ: попъ Василій Филипповъ, дьяконъ Яковъ Федоровъ, дьячекъ Яковъ Гавриловъ, просвирня Пелагея Андреева, а живутъ онѣ на церковной землѣ особыми дворами и питаются отъ прихожанъ съ приходскихъ наличныхъ дворовъ: тридцать два двора, а мѣрою отъ той церкви по Шаболовской улицѣ мимо вѣтряной мельницы полемъ до церкви Вознесенія Христова восемьсотъ восемьдесять саженъ:* того ради по указу Ея Императорскаго Величества въ канцеляріи синодальной экономическаго правленія опредѣлено: тебѣ попу Ивану Афанасьеву съ причетники съ вышеобъявленныхъ новопостроенныхъ церквей 206 и переписной записной 722 годовъ книги впредь для владѣнія и объявленія нынѣшнимъ межевщикамъ изъ канцеляріи экономической дать вамъ выпись. Сего ради сия выпись вамъ попу съ причетники и дана іюля 1 дня 1756 году.

Архимандритъ Іоанникій *Павловскій.*
Варлаамъ игуменъ *Перервенскій.*
Секретарь Михаилъ *Бѣляевъ.*
Архиваріусъ Михала *Осиповъ.*